



横浜市立大学附属病院及び医学部の歴史

副学長 遠藤 格

横浜市立大学創立100周年事業
「横浜市立大学の歴史を知る講演会」



1775年～83年 アメリカ独立戦争



THE UNITED STATES EXPEDITION TO JAPAN.

THE presence of a large and powerful American fleet in the Eastern Seas possesses an unexpected interest at the present moment, in consequence of the intestine convulsions which endanger the throne of the present Emperor of China, and the probability that he may solicit on his behalf the intervention of any civilized foreign power which may be able to render him assistance against the successful rebels, who are defeating his troops and ravaging a large portion of his empire. Some account of the vessels composing the American Expedition to Japan, and of its gallant Commander-in-Chief, cannot, therefore, fail to be interesting to our readers.

The Japan expedition was several times on the point of sailing before its actual departure; but first, the dispute about the North American fisheries; secondly, the Looe Islands affair; and, more recently, the Cuban difficulties, each in its turn interrupted the course of this enterprise. The rumour that President Pierce had given orders to recall the expedition has recently been positively contradicted. The squadron, as originally intended by the late Administration, to be placed under the command of Commodore M. C. Perry, as the Commander-in-Chief of the United States naval force in the East and China Seas, and with a view to his contemplated visit to Japan, consisted of the following vessels:—One ship of the line, the *Fremont*, 74; frigate *Macedonian*, 16; three steam-frigates—the *Albatross*, Commodore Perry's flag-ship (of which see vessel on page 345 engraving), 10; the *Savannah*, 8; and the *Powhatan*, 6; one first-class steamer, the *Albatross*, 2; five sloops of war—the *Saratoga*, 20; *Plymouth*, 20; *Fondulac*, 20; *Porpoise*, 20; and *St. Mary's*, 22; to be accompanied by a surveying ship, the *Porpoise*, 10; and three store ships—*Supply*, 4; *Southampton*, 4; *Talbot*, 4. Total sailing vessels, 11; steamers, 4. Total number of vessels composing the squadron, 15. Total guns, 260. Officers, seamen, and marines, 4000.

This force, with the exception of the *Fremont*, 74, the *Macedonian*, 16, and the *Albatross* steamer, is now assembling at Macao. The *Fremont* is ready to receive her crew; but, while the Board of Admiralty at Whitehall are constrained to admit the prevalence of desertions in the British navy, the difficulty in obtaining seamen is equally felt in the United States navy, in consequence of the temptations offered to seamen by the high rate of wages in the merchant service. Such is, indeed, the condition of the recruiting service, that it is impossible to say when, if at all, a crew of 600 men can be collected for the *Fremont*. Besides this, the number of men of all classes employed in the naval service of the United States having been limited by law to the small number of 7500, and Congress



OF THE UNITED STATES EXPEDITION TO JAPAN.
F. MEADE, BROTHERS, NEW YORK.

We conclude with some biographical details of Commodore Perry:—

Commodore Matthew C. Perry is a brother of the late Commodore Oliver Perry, whose fame is inseparably connected with the achievements of the American Navy on the Lakes, during the last war with Britain. He was born in Rhode Island, from whence he entered the naval service of the United States, as a midshipman, on the 18th of Jan., 1809; since which time he has seen more active service than almost any of his compatriots. On receiving his warrant, he joined the schooner *Seawave*. He was shortly afterwards ordered to the frigate *President*. In November, 1812, he was transferred to the frigate *United States*; and in April, 1814, was again sent to the frigate *President*. On the 18th December, 1814, he was ordered to the brig *Chippewa*; after which he was transferred to the Navy-yard at New York, with the rank of Lieutenant. In the course of the active service above enumerated, as a Midshipman and Lieutenant, the gallant Perry participated in all the stirring events in which the United States were engaged, when he was in them, during the war with Britain; discharging his arduous duties with intelligence and integrity, and laying the foundation for the high reputation as an officer and gentleman which he has acquired in after years.

In August, 1815, he was ordered to join the ship *Quincy*; and in May, 1817, he was honoured with his first command, of the schooner *Shark*, as Lieutenant-Commanding. His next tour of duty was on board the ship of the line *North Carolina*, of which vessel he was the First Lieutenant. Being promoted to the rank of a Master-Commandant in 1820, he was immediately ordered to the command of the ship *Cornet*, wherein he made a cruise of two years and seven months, for the most part in the Mediterranean. On his return to the United States, in January, 1821, he was transferred to the New York Navy Yard, and served there as second in command, as Master-Commandant; after which, being promoted to the rank of a Captain on the 9th of February, 1827, he was transferred to the command of the steamer *Albatross*. In 1830 he took command of the steamer *Albatross*. In June, 1841, Captain Perry was ordered to the command of the New York Navy Yard, and remained until the treaty for the suppression of the Slave-trade made it necessary, in 1843, to dispatch a United States squadron to the coast of Africa, of which he was placed in command. After serving a long tour of duty on that disagreeable and dangerous station, in 1845, Captain Perry was dispatched to New York, on "special service," where he superintended the construction of Government docks and steamers. In March, 1847, he received the command of the home squadron, joining it in time to win imperishable renown, while rendering important services on the coast of Mexico. In November, 1848, Commodore Perry was detached from that squadron, and ordered to New York, as the General Superintendent, on the part of the Navy, of the construction of the Ocean Mail-Steamer Squadron. In this position he remained until March, 1852, when he was ordered to the command of the Japan expedition, on which duty he is now absent.

In his late annual report, the Secretary of the Navy thus alludes to Commodore Perry:—

The mission of Japan has become a reality.

1794年 ペリー誕生

1807年 フルトンが蒸気船を開発

1809年 ペリーは15歳で海軍入隊。

1834年 ペリーは蒸気軍艦の試作機の艦長に着任

1841年 米国発の外洋航海用蒸気軍艦ミシシッピー号進水

1843年 ペリーはアフリカ艦隊の司令長官に任命

1848年 メキシコ戦争、平和条約でカリフォルニアがアメリカ領となる

1851年 東インド艦隊司令長官オーリック提督の日本遠征が承認される。

世界一周の蒸気船航路の完成をめざした。

しかし同年オーリック提督はフィルモア大統領から解任される。

1852年 ペリーは東インド艦隊司令長官に任命。

同年 大統領フィルモアは大統領候補者指名に敗れる。

11月2日の大統領選では民主党のピアスが当選



ミラード・フィルモア 第13代米国大統領

1852年11月24日 ペリーはノーフォーク港を出発。
石炭調達に不安があったため大西洋～喜望峰周りで香港に
到着(1853年4月7日)



堤磯右衛門が描いたミシシッピー号 (堤真和氏寄託)

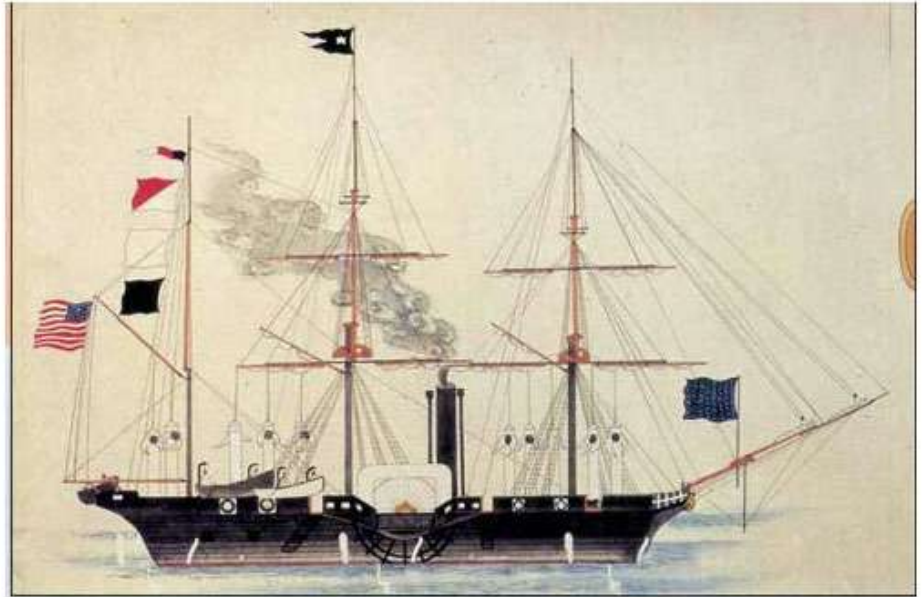



ペリー艦隊随行画家ハイネの水彩画 「久里浜上陸」 明星大学蔵

1853年7月8日 4隻の黒船が浦賀沖に投錨

「横浜上陸」 (ペリー艦隊随行画家ハイネによる)



LANDING OF COMMODORE PERRY, OFFICERS & MEN OF THE SQUADRON,

TO MEET THE IMPERIAL COMMISSIONERS AT YOKU-HAMA, JAPAN, MARCH 27 1854.

Commodore M. G. Perry, Officers & crew of the American Squadron, the Port is respectfully saluted by these 1000 Japanese.

1854年2月13日 ペリー提督が黒船を率いて二度目の来日をし、開港を迫りました。
会談に選ばれたのが横浜村（なまこの産地として有名だった）



横浜開港資料館
YOKOHAMA ARCHIVES OF HISTORY

横浜市
地域史跡

日米和親条約締結の地



林復斎（大学頭）、森田健司(訳)
作品社 (2018/9/25)

ペリーの開国要求交渉の日本側からみた議事録

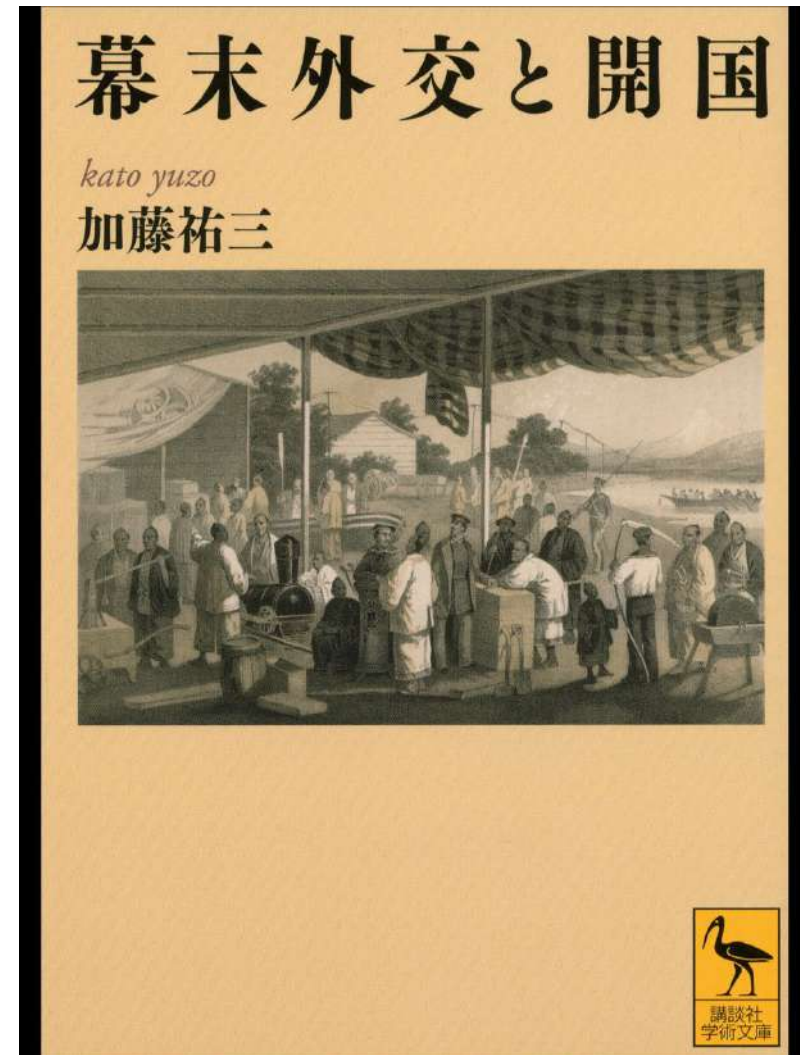

加藤祐三 幕末外交と開国
講談社学術文庫 2012/9/11

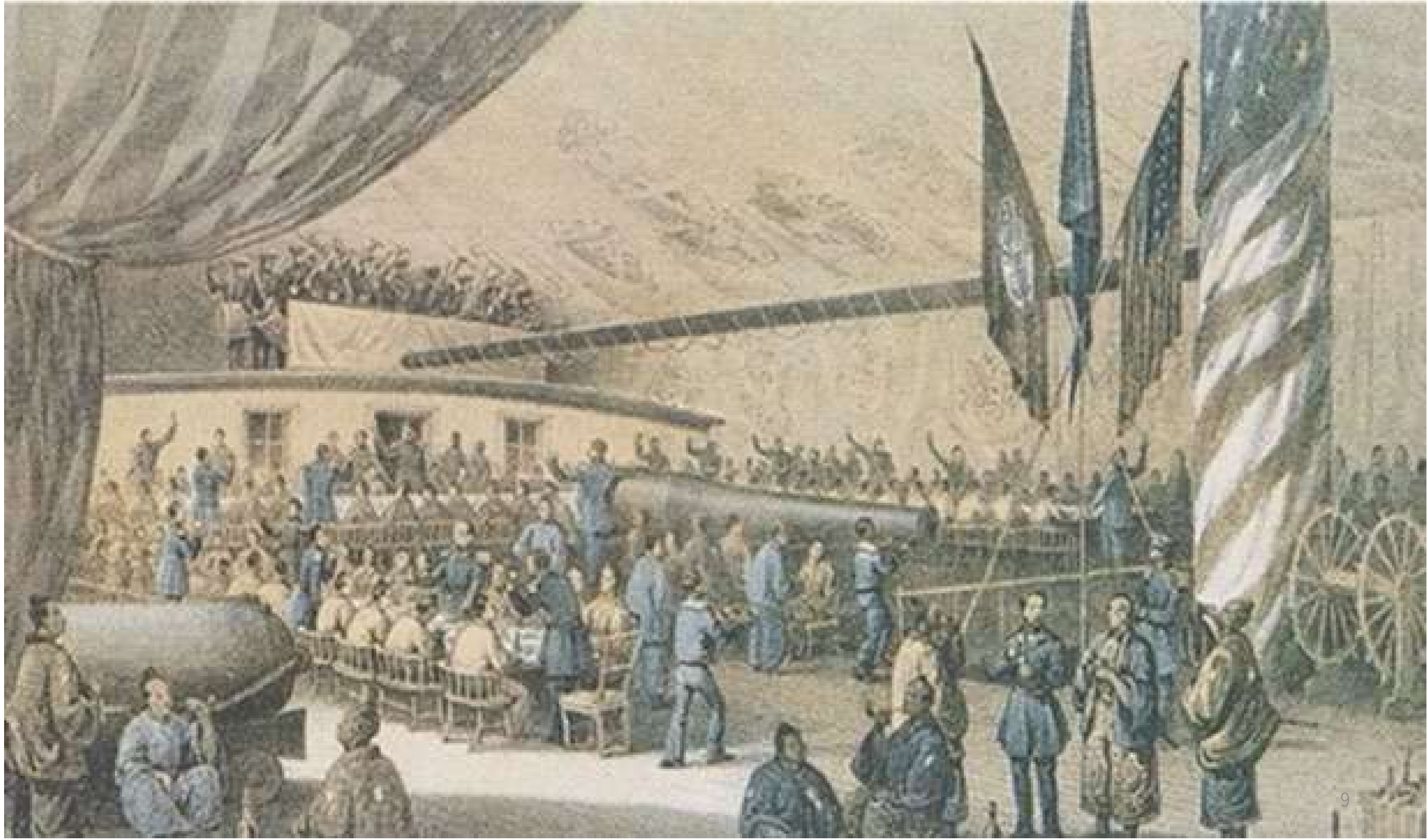

当時の横浜



図1 「吉田新田開墾前図」吉田家所蔵
吉田新田が開かれる前の17世紀前半の状況を示す。



図2 「吉田新田開墾図」吉田家所蔵
図の下に図1の横浜村が存在するが、本図では省略される。

James Curtis Hepburn (1815-1911)

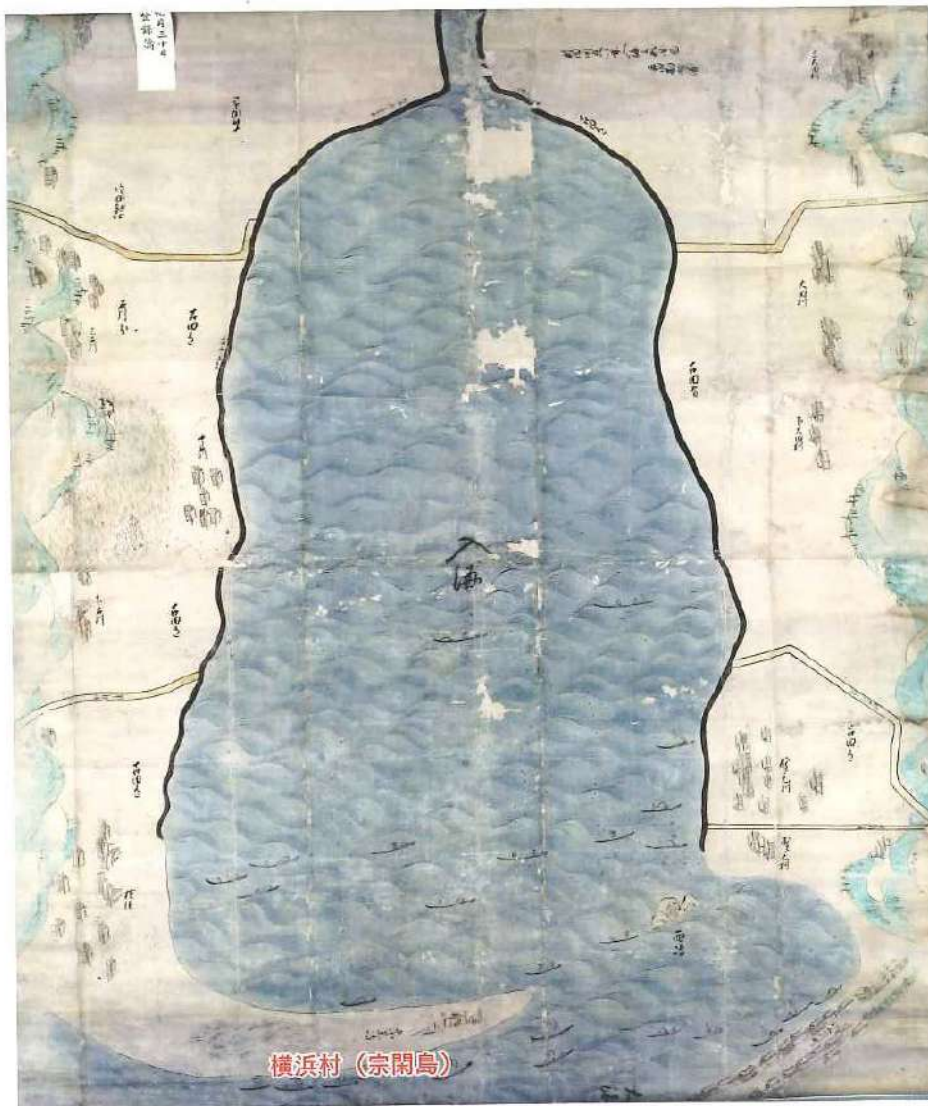
- アメリカ、ペンシルバニア州で生まれた。
- プリンストン大学で文学を学び、のちペンシルバニア大学で医学博士の学位を得た。
- ニューヨークで眼科を開業中であったヘボンは日本開国の報に接し、長老教会の許可を得て、自宅と病院を1万ドルで売却し、14歳の息子を父に預け、妻クララと翌1859年開国したばかりの横浜に上陸した。
- 44歳という年齢で、なぜ見知らぬ国へ宣教師として行くのかと両親や親戚、友人たちはこぞって反対したが、誰もヘボン夫妻の決心を変えることはできなかった。



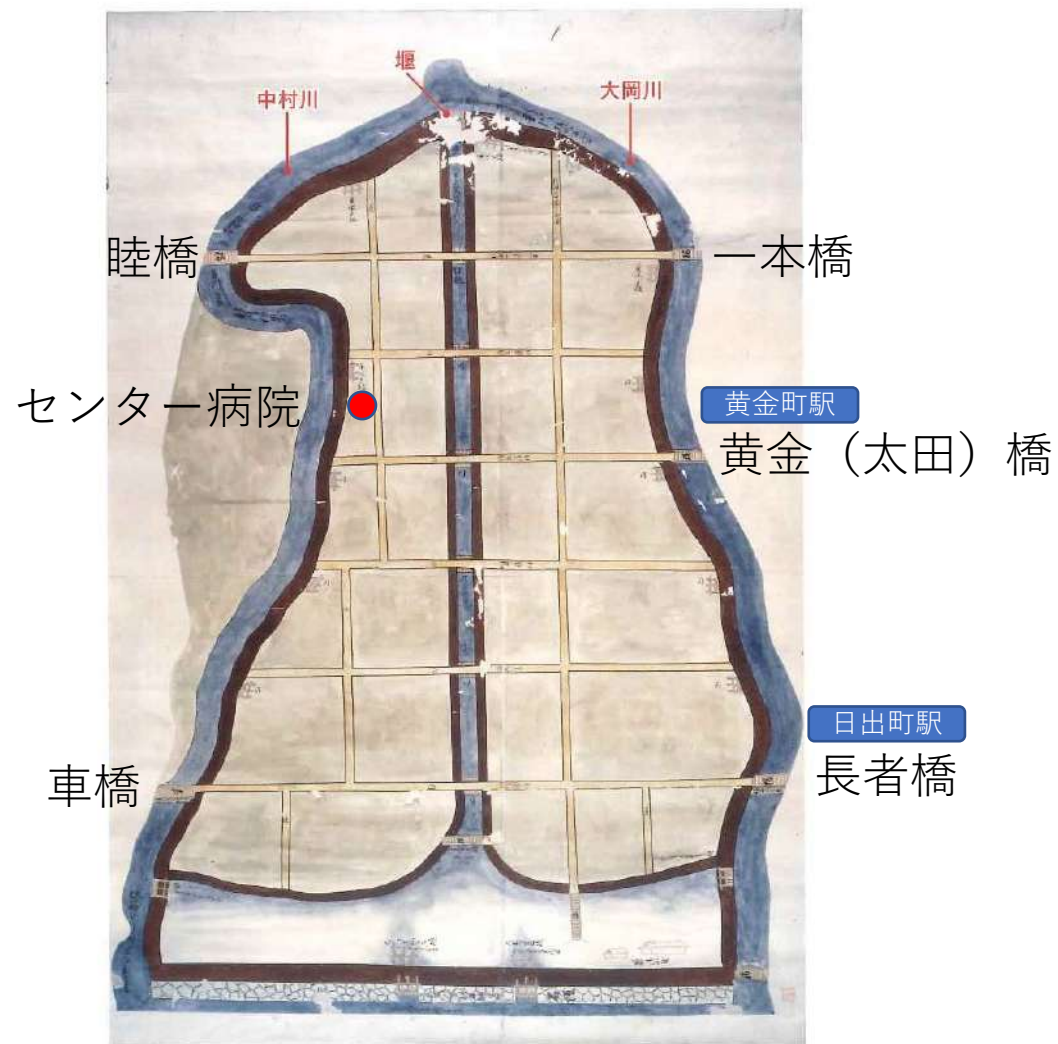

図6 「安政二卯年四五月中実測横浜金川砲台建築二付出張取調之測量地図」部分、安政2年(1855)、勝麟太郎図、慶應義塾図書館所蔵



施療所

宗興寺

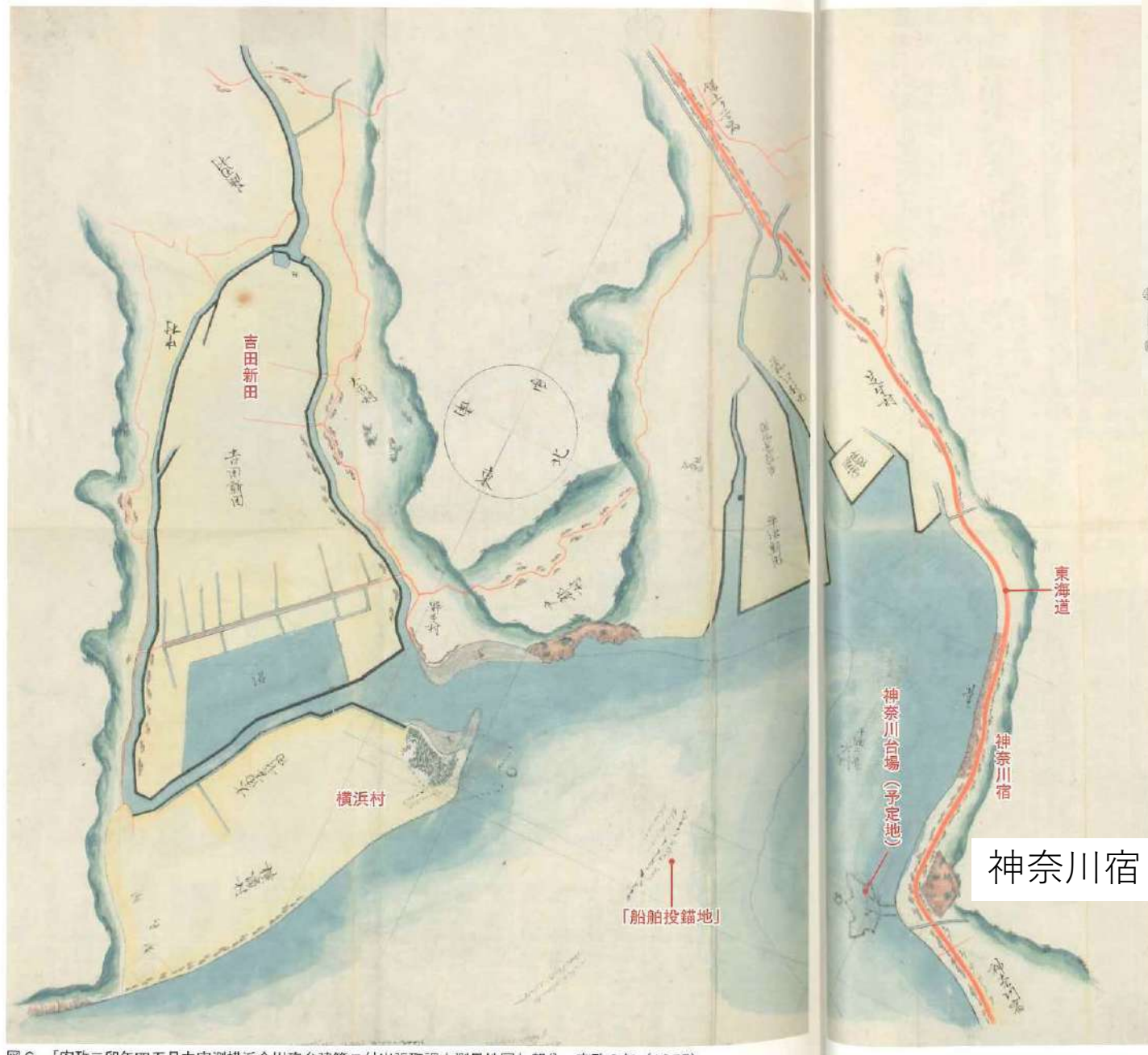
一八五九（安政六）年（ヘボン）の来日後、まもなく米宣教医D.B.シモンズが来日。当宗興寺を宿舍とした。シモンズはその後、明治初年になって横浜市立大学医学部の前身、十全医院で多数の外科手術を行い、子弟を教育した。また虫下しセメン円でも有名である。米宣教師ネビウスも一時宗興寺を宿舍とした。シモンズ、ネビウスが当寺を去ったあと、一八六一年（文久元年）四月から九月まで宗興寺は（ヘボン）の施療所となった。（ヘボン）は成仏寺からここへ通い、多数の患者を無料で診察し、入院患者もあった。（ヘボン）は谷在任の（ヘボン）氏の善意で作られたものである。

昭和五十一年十二月





をしました。血をながしてうめくクララをたすけながら、ヘボンはくるものがきたとおもいました。

「しつかりしろ、クララ……。なんじの敵を愛せよ……ということばがある。攘夷派の武士のしわざだとおもうが、わたしたちはキリストの愛をつたえるために、なにかもすてて日本へやってきた。このことは奉行所にも、神奈川の人にもだまっていよう。」

「そうですとも、あなた……。神奈川の人たちは、みんな、わたしたちのみかたよ。わたしたちもつと日本人となかよくしていきましよう。」

ヘボンたちはふたりだけでそうはなしあい、みんなにはだまっていきました。

ヘボンたちのこうしたふるまいは、なにか、ふしぜんだという人があるかもしれませんが。けれど名譽も富もなげうって、日本へきたヘボンたちにはむしろ、のぞんでいたことのようにおもわれてなりません。



ヘボンと妻クララ
(横浜開港資料館 所蔵)



1862年 生麦事件

幕府の委託生9名の教育を依頼された

- 『日本人は実に驚くべき国民です。西洋の知識と学問に対する向学心は同じ状態にある他国民の到底及ぶところではありません。』
- 長州藩兵学者だった大村益次郎は2年間、騎馬で江戸から神奈川まで通った。



文政八年（1824年）、長州藩のお医者さんの家に生まれた。

大政奉還（1867年）10月

明治二年（1869年）11月5日没



橫濱明細之全圖

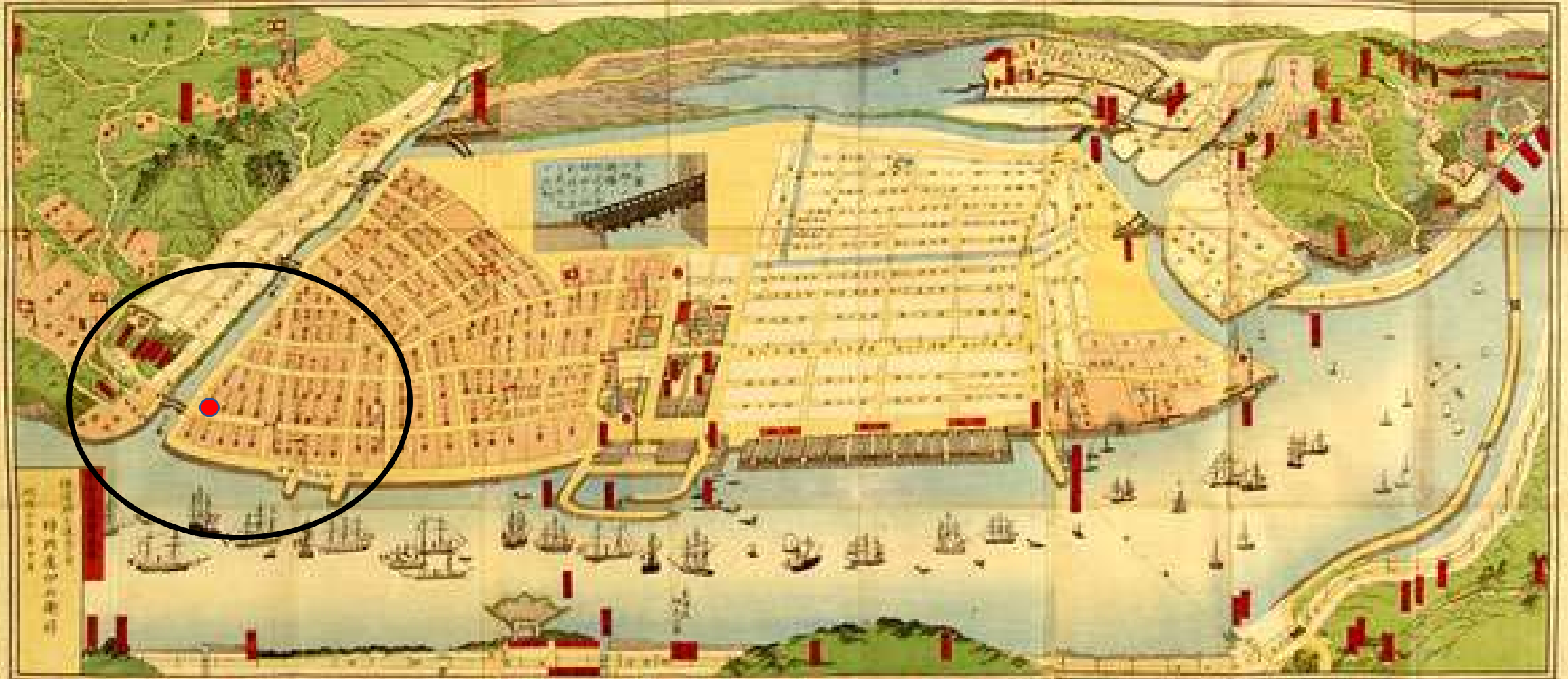



ヘボン博士邸跡 Site of Dr. Hepburn's Former Residence

開港とともに来日した宣教師の1人で神奈川県成仏寺に3年仮寓、文久2年(1862)冬、横浜居留地39番に移転。幕末明治初期の日本文化の開拓に力をつくした。聖書のほんやく、和英辞典のへんさん、医術の普及などがそれぞれである。昭和24年(1949)10月記念碑が邸跡に建てられた。

In 1949, the 24th year of Showa, this monument was erected at the site of Dr. Hepburn's former residence (No. 39 in the Yokohama Foreign Settlements) in recognition of his achievements in the development of Japanese culture. One of the missionaries that arrived in the port of Yokohama after its opening, he lived for three years at the Jyobutsuji Temple in Kanagawa. Then he moved and settled here in the winter in 1862, the second year of Bunkyo. His work included the translation of the Bible into Japanese, the compilation of the Japanese-English dictionary and dissemination of Western medical science.

(財) 横浜観光コンベンション・ビューロー
横浜市



James Curtis Hepburn M.D. LL.D.
Born Pennsylvania 1815 died New Jersey 1911

A PIONEER PRESBYTERIAN MEDICAL MISSIONARY
WHO LIVED IN YOKOHAMA 1859-1892. COMPILER
OF THE FIRST JAPANESE-ENGLISH DICTIONARY.
ORIGINATOR OF THE ROMAJI SYSTEM. LEADING
MEMBER OF THE BIBLE TRANSLATION COMMITTEE
AND FOUNDER OF SHILOH CHURCH & MEiji GAKUIN

（ホ）博士五十八九年
十月十八日其來會國
應求續續續續續續
居住者入ととと地
施療傳道所と設け
歐米醫術と傳ふと傍
（ホ）式口とととと
和英語林禁成と編纂
鎮田譯聖書と翻譯と
日本文化開拓と盡
とと指路教會及し
明治學院と創立者と

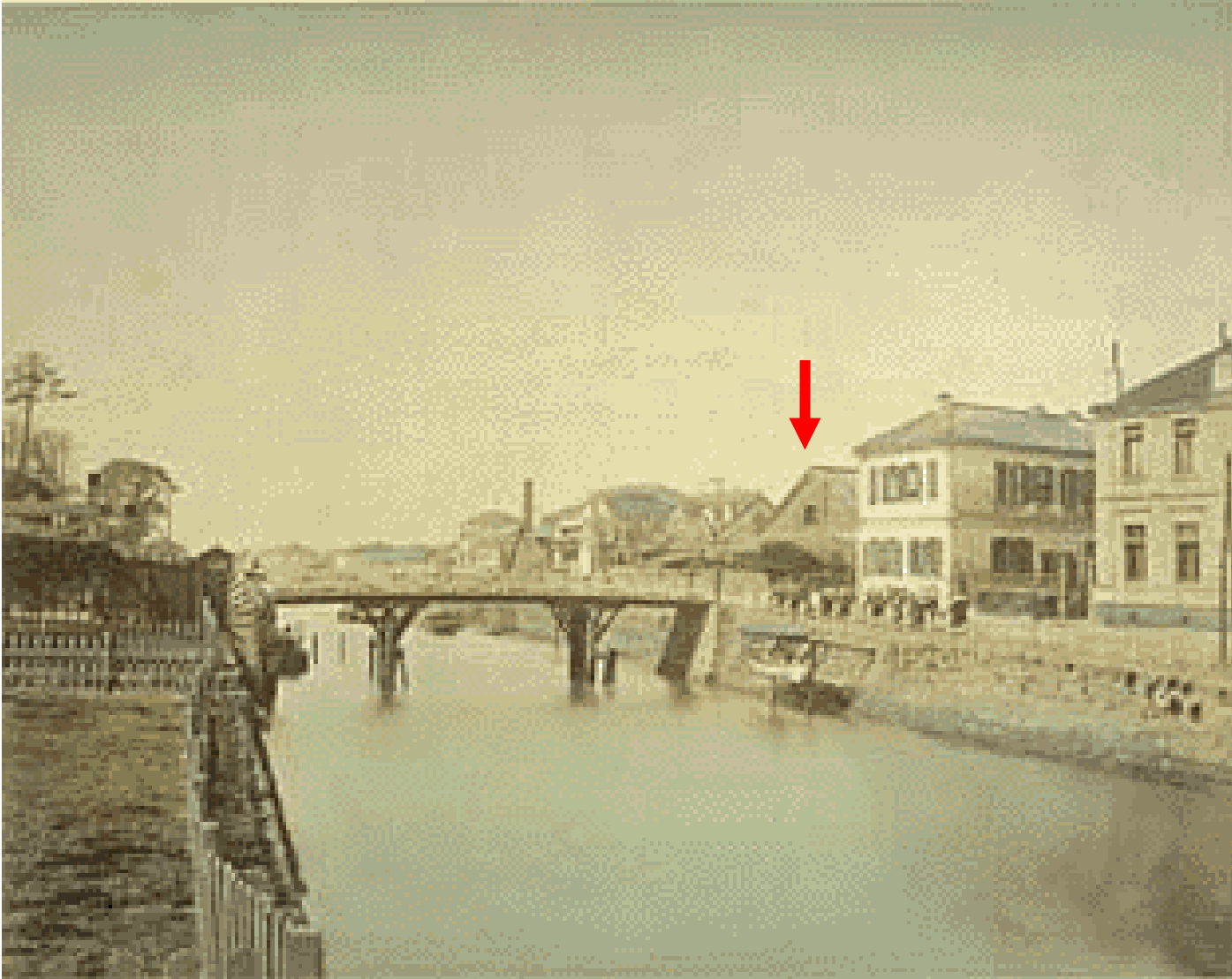



開港記念会館



1864年頃の横浜居留地。白矢印がヘブンの住居兼診療所。



横浜市立大学医学部医学情報センター

原画所有者、京都市杉立義一氏の御好意により複製されたものです



ヘボン塾
(横浜開港資料館 所蔵)



「改訂増補 和英英和語林集成」第三版



『和英語林集成』初版（横浜版）の一部。アルファベット順に見出し語を並べ、日本語、さらに英訳語や用例が記されている。（横浜開港資料館蔵）

診療のかたわら語彙の収集と研究に努め、1867年、日本で最初の本格的な和英・英和辞書『和英語林集成』を出版します。この辞書は大変な人気を博し、第三版の出版時には18,000部もの予約が入ったといわれています。

この第三版から用いられた「ヘボン式ローマ字」は、日本語を全く知らない人でも英語表記に準じて発音することができ、現代でもパスポートや駅名・地名表記に使われ、社名や店名等にも広く普及しています。後に版權を丸善に譲渡し、その売上をすべて明治学院に寄付しました。



横浜軍陣病院

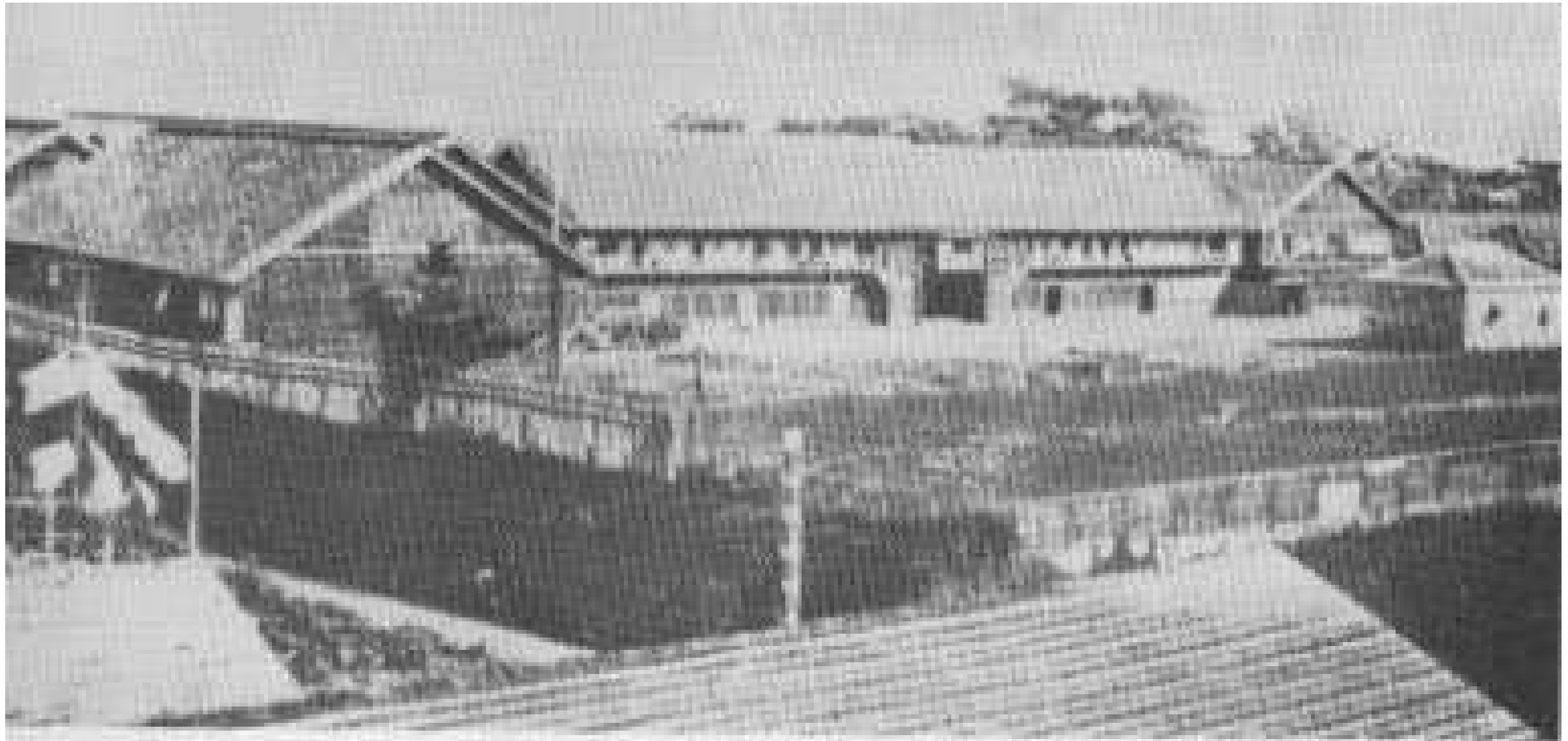



ウィリス医師

William Willis

1837～94



ウィリス医師が使用した外科手術器具

横浜仮病院～横浜中病院

- 横浜の人口も増加し、一般市民に対する病院の必要性が高まった。
- 開業医はヘボン博士や2、3人の外国人と数人の漢方医に過ぎなかった。
- 医師であり実業家であった早矢仕有的は時の顯官を説き明治4年（1871）4月20日、横浜元弁天（中区北仲通6丁目、生糸検査所付近）に仮病院を建設した。
- 仮病院では早矢仕と波多野潜也が診療にあたり週1回シモンズも診療にあたった。
- しかし、9月近隣の失火により類焼し、閉院することとなった。

弁天通り 明治初期 一丁目から二丁目を眺める



丸屋商社（丸善）と野沢屋がこのあたりに並ぶ。右奥のずっと先に、川北時計店の時計塔がいずれ見え

早矢仕有的

- 1837- 岐阜生まれ
- 江戸で蘭方医に学んだ医師
- 1867 福沢諭吉門下となる
- 1869 丸屋善八を興す
- 1871 横浜仮病院設立（明治6年；）
- 生命保険、貯蓄銀行を組織。
- 早矢仕ライスを考案
- 1901 明治34年没



4人の偉人の交点

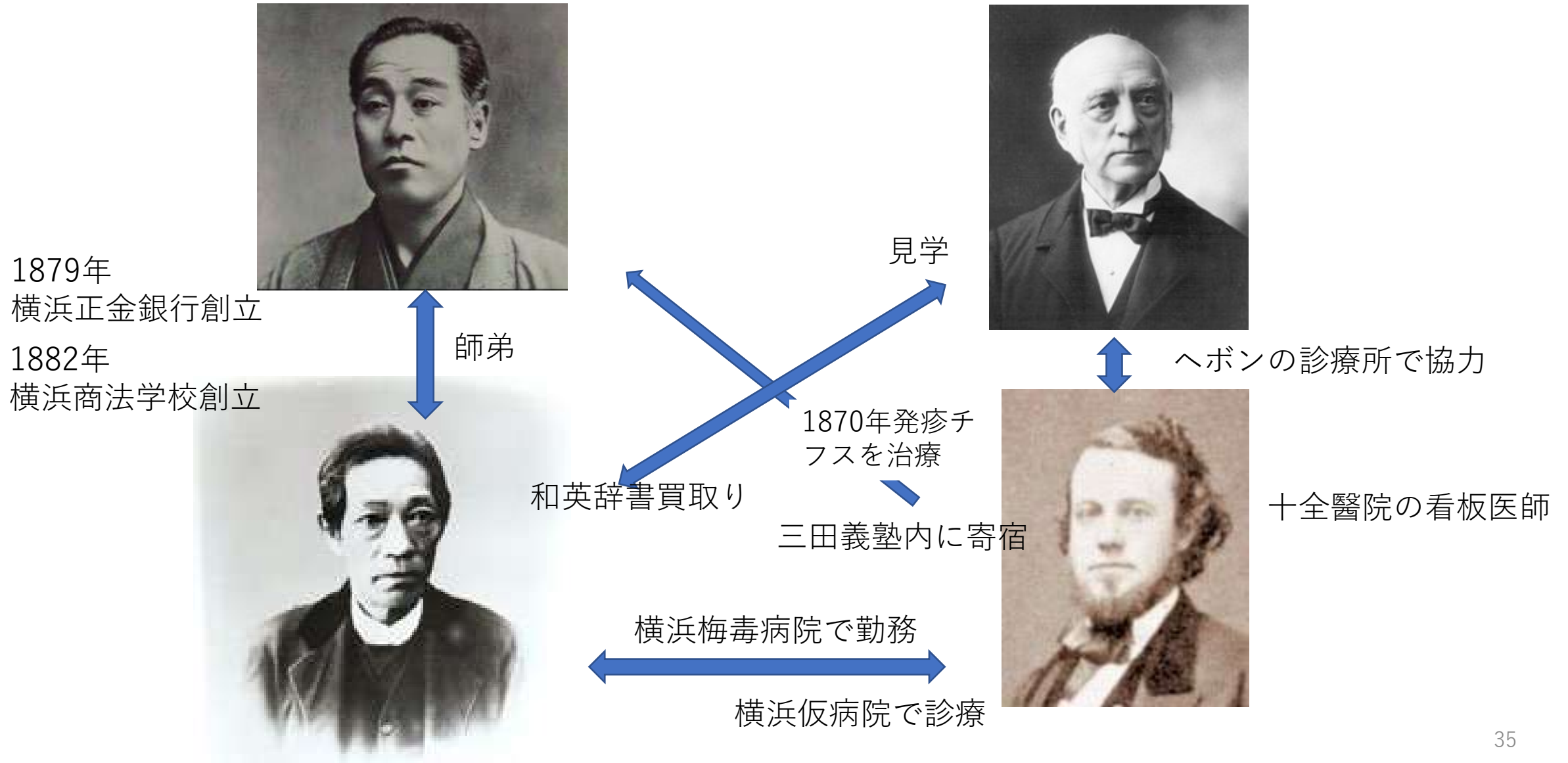

横浜共立病院～十全医院

- 長崎に赴いた後、京に出て慶応3年(1867年)土佐陸援隊に入り倒幕運動に参加。このとき坂本龍馬、中岡慎太郎、陸奥宗光らと知り合う。
- 神奈川県に初めて警察制度を創設
- 権令(県副知事)に抜擢され、マリア・ルス号事件を解決
- 本格的な大病院の建設の必要性を感じ、市内の資産家に協力を求め、慈善寄附によることとした。
- この勧誘に応じた**篤志家**が、三井八郎右衛門、小野善三郎、恵智得右衛門、渡辺福三郎、田中平八、原善三郎、高島嘉右衛門、平沼専造、茂木惣兵衛、らの二十余名の諸氏であった。寄せた金額は6600円に達したという。



明治時代の1円は5万円相当と換算すると＝3億3000万円の寄付を集めた

十全病院建設に寄付した実業家たち

三井八郎右衛門

三井財閥の基礎を築いた



渡辺福三郎

石炭、生糸、海産物を
商う横浜渡辺家



原善三郎

日本の主要貿易品となった
生糸の取扱いで財を成した。



田中平八

弁天通に「糸屋平八商店」を開業。
生糸・為替・洋銀・米相場で巨利を
得た。



小野善三郎

多くの実業家が横浜に集まっていた



茂木惣兵衛

横浜最初の生糸
売込商人と言わ
れている

医療と商業に尽力

原善三郎

日本の主要貿易品となった生糸の取扱いで財を成した。
息子富太郎が原三溪



亀屋

1880年 横浜商法会議所の初代会頭

第二国立銀行初代頭取

恐慌で休業した七十四銀行の救済に尽力

小野光景

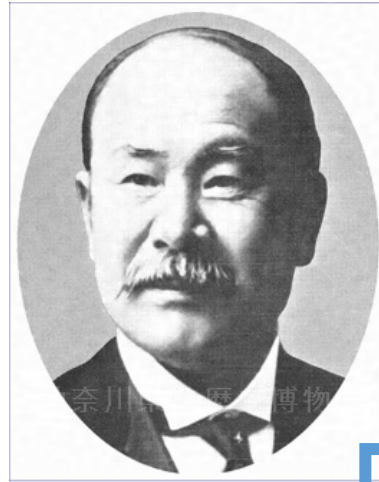

横浜為替会社～
横浜正金銀行支配人
(神奈川県立博物館)
現三菱東京UFJ銀行)
副会頭

茂木惣兵衛

横浜最初の生糸売込商人
と言われている



野澤屋

七十四国立銀行を創業。
その後、横浜興信銀行をへて
横浜銀行となる

グローバル

1882年 横浜商法学校創設(英語ができ外国人と対等の立場で貿易取引できる人材を育成する学校)
1917年 横浜市立横浜商業学校(通称Y校)校長 美澤進『人と進んで交わり共に資質を高めよ』
1928年に横浜市立横浜商業専門学校(Y専)となる。これがYCU創立年！





富川 洋
Tomikawa Hiroshi

全之細明

つた人々

370万人を超える
国際都市に。

わずか100戸
あまりの寒村から

発展の礎を
築いた人々の
機知・行動力・
スケールの
大きさに学べ!

講談社エディトリアル



破天荒力

すべては、
横浜から
始まった!
いた

今や世界的に知られた国際都市YOKOHAMA。
その歴史は日本の近現代史の歩みそのものといえる。
幕末から明治・大正期、この街の礎を築いた7人の事蹟と
生きざまを通じ、今日そしてこれからの横浜と
日本のあり方を問う画期的な歴史ドキュメント!

松沢成文 著



横浜開港
160
周年!

有隣堂



野毛山の修文館の建物を改修し、明治6年12月1日に移転し、横浜共立病院と改称。
アメリカ人医師シモンズが院長となって、名実ともに完備した我が国唯一の模範病院として医療にあたった。シモンズの月給は320円（1600万円？）



改正横浜分見地図 明治11年 (1878)

是地圖

區町名表

第二小區

第三小區

[illegible]

稿名表

吉 語 橋	都 橋	新 橋	櫻 橋	大江 橋	弁 天 橋	錦 橋	綠 橋	吉 野 橋	元 新 橋	花 草 橋	普 賢 橋	大 手 橋	月 見 橋	萬 里 橋	石 見 橋	不 寄 橋	平 沼 橋
新 青 橋	長 若 橋	小 金 橋	宋 橋	千 秋 橋	豐 國 橋	花 園 橋	港 橋	車 橋	鴛 鴦 橋	龜 橋	雀 橋	蓮 葉 橋	日 出 橋	西 之 橋	前 田 橋	谷 戶 橋	花 見 橋

吉田橋

関内

横浜地域史跡

吉田橋関門跡

平成五年十一月一日 登録
所有者 横浜市

安政六年（一八五九）六月二日、横浜が開港となつて交易場、貿易港として栄えるにしたがい、幕府は、開港場の施設の充実にあたり、陸路である東海道からの横浜路を開設するとともに、当時、伊勢山下から都橋付近まで入海であったことから木橋を架け、その後、本橋が吉田新田から架橋されたことより「吉田橋」と呼ばれました。

吉田橋が設置されてからは、当地は交通の中心地となり、その治安を図るため橋のもとに関門を設け、武士や町人の出入りを取り締まりました。

関門は、当初港町側に設けられましたが、文久四年（一八六四）二月に吉田町側に移設されました。

関内、関外という呼び名はこのとき以来で、関内は馬車道側、関外は伊勢佐木町側を指し、その関門は明治四年に廃止されました。

平成二十四年三月

横浜市教育局委員会

Duane B Simmons

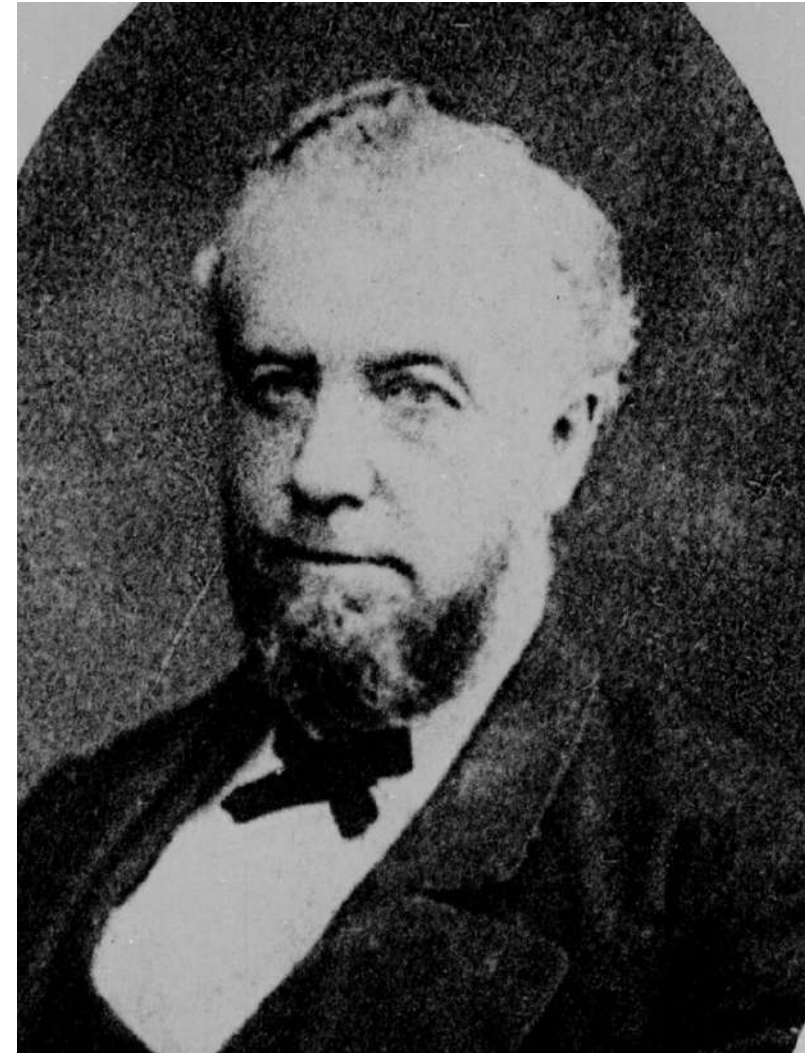
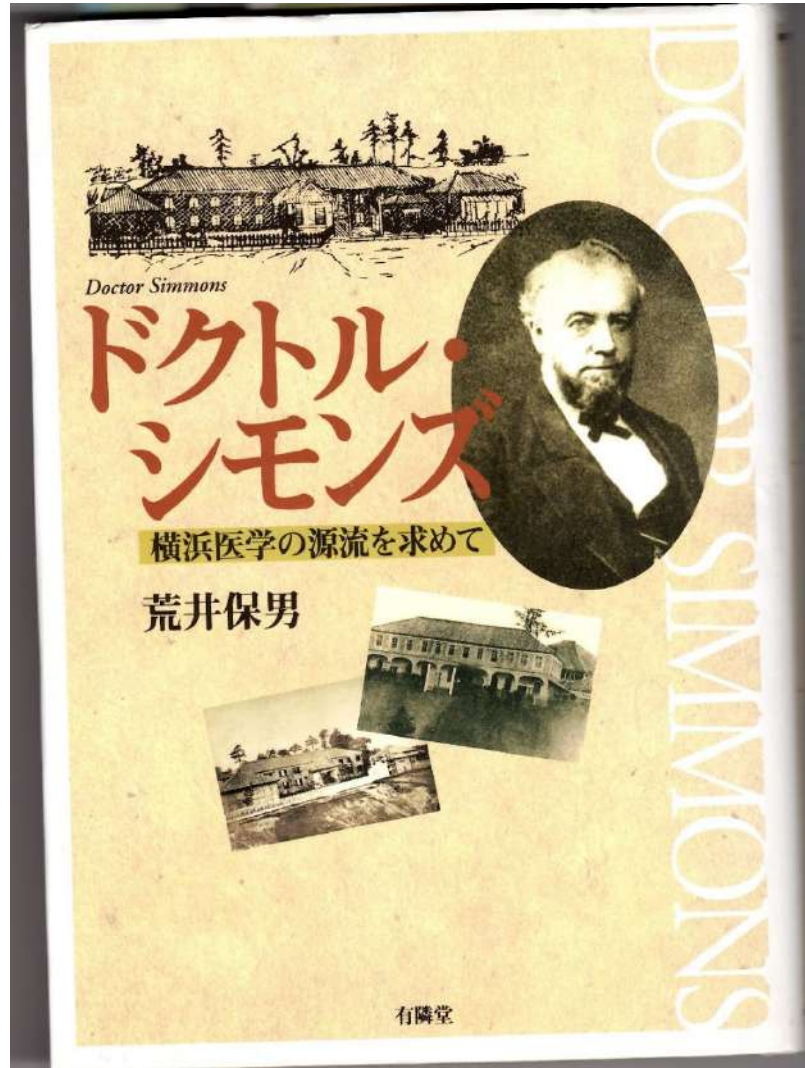

天然痘との戦い

- 1873年(明治6年)天然痘が極度に流行し言語に絶するほどであったという。
- 十全病院を種痘本局とし、敷地内に附属病舎を新築して患者の隔離を行い種痘済みの者にはその証書を交付した。



コレラとの戦い

- 1877年（明治10年）9月にアモイから横浜に襲来
- たちまち猛烈な勢いで市内に蔓延した。
- 停車場、波止場に検疫所を設け、旅客の健康診断を行い、観覧物や諸興行を中止した。
- 横浜中の医員を残らず十全醫院に召集し、シモンズ氏の監督のもとに警部、巡査、医員をもって各戸毎に健康診断を行い、予防薬を頒布して下水や便所の清掃に注意喚起し、官民一体となって全力を尽くした結果、同年12月になって漸く終息した。
- 患者総数は720名で、そのうち死亡者は395名に達したそうです。
- 当時から、海外との交流が盛んであることは、利益と考えられる半面、疫学的には伝染病などの侵入の問題が生ずる。

まぼろしの医学校

- シモンズは医師の教育にも熱心であった。
- 1876年（明治9年）、横浜に医学校を設立し、シモンズを教頭とする立案があったが実現しなかった。
- 明治13年（1880）、シモンズは十全病院を辞す。
- 明治22年（1889）、シモンズは腎臓病で三田で死去。
- シモンズ退職後は、治療主任はブッケマス、ポエーラー、エルドリッジらが務めた。東京はドイツ医学、横浜は米英医学のメッカ。
- 1889年（明治22年）初代院長として広瀬佐太郎が就任。

横浜市十全病院

- 明治22年(1889)2月11日、大日本帝国憲法が発布され4月1日に横浜に市制が施行された。
- 明治24年(1891)4月1日、**県から移管され横浜市十全病院となった。**
- 明治31年(1898)5月12日、**看護婦養成所が開設された。**
- 当時は院長以下医師35人、看護婦および学生108人、135床であった。外来患者は1日平均270余名、**年間延べ入院数37,623人、外来患者延べ89,810人に達した。**

関東大震災

- 大正12年(1923)9月1日、未曾有の大震災
- マグニチュード7.9
- 死者の9割が焼死
- 市内の被害は人口44万8472人に対して、
- 死者行方不明2万3335人、重軽傷1万214人、
- 住宅戸数9万9940戸に対して、全焼6万2608戸、全壊9800戸、半壊1万732戸、欠損1万1742戸、実に94.9%が被害を受けた。



100-火焰に追われる避難民 横浜市罹災者は死亡者約2万1100人・行方不明者約2000人・重軽傷者約1万人で、死亡者がけが人の2倍に達している。こうした写真は震災直後に撮影され、炎と煙は着色時に加えられた。

関東大震災で全壊したチャータード銀行 大正12年(1923)

【所蔵】 横浜開港資料館蔵

【請求記号】 FA49-32-3



横浜開港資料館

YOKOHAMA OPEN PORT MUSEUM



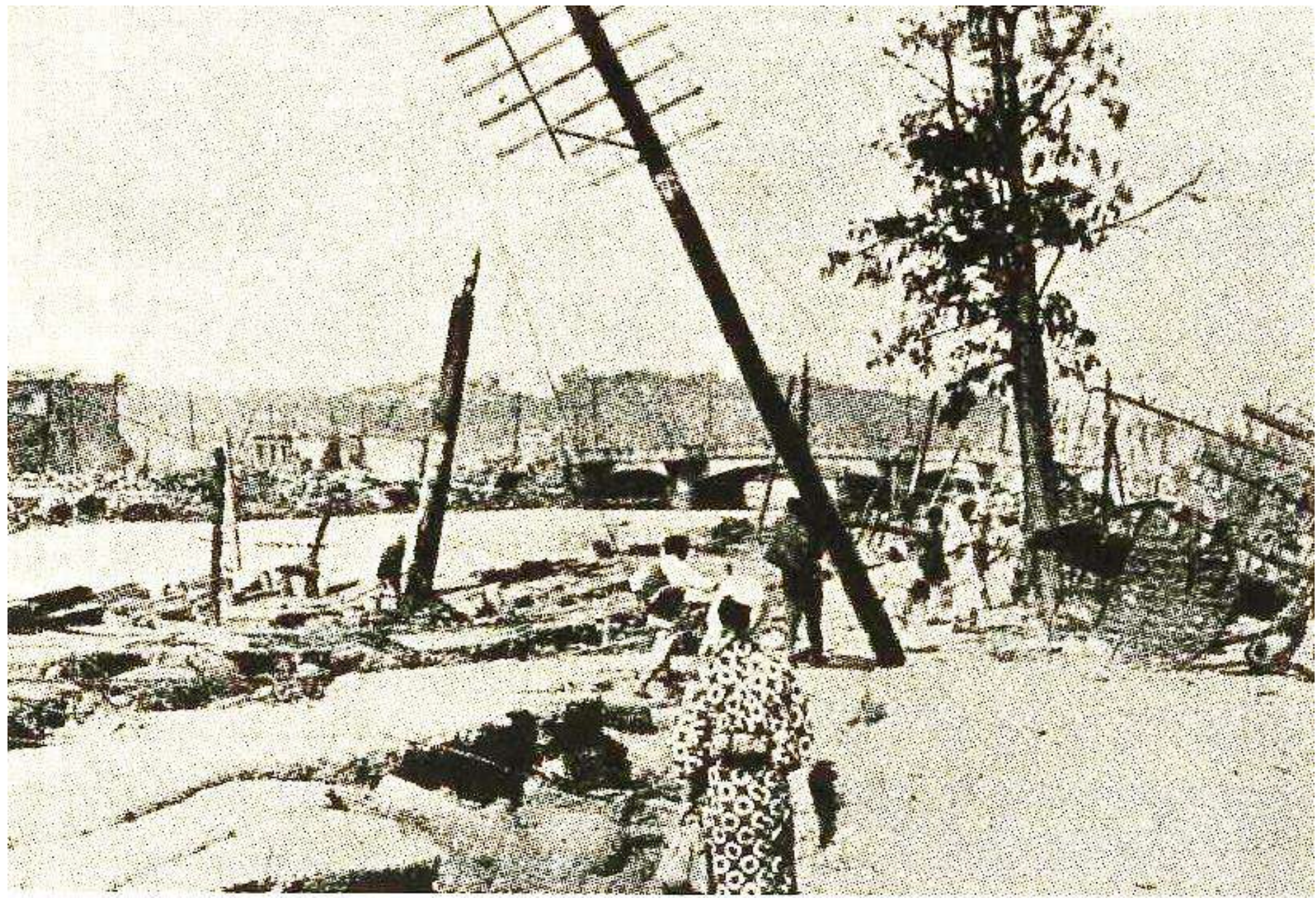

市役所付近から吉田橋を望む



兵隊山ヨリ展望（南吉田町方面）



焦土と化した十全医院



横濱大土地圖

附大正二十年大震災區域

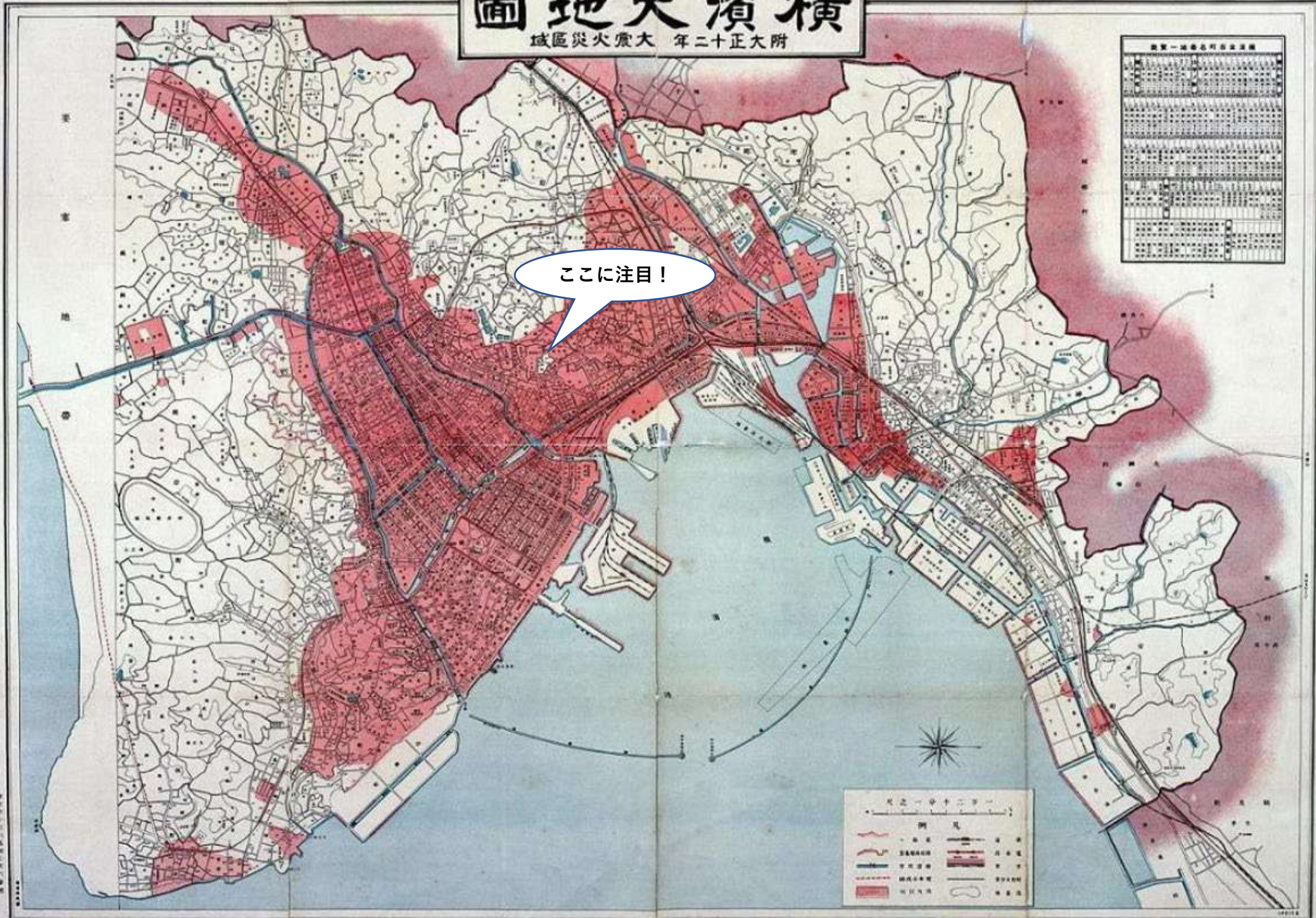

大正二十年大震災區域... 横濱市... 大正二十年大震災區域... 横濱市... 大正二十年大震災區域... 横濱市...

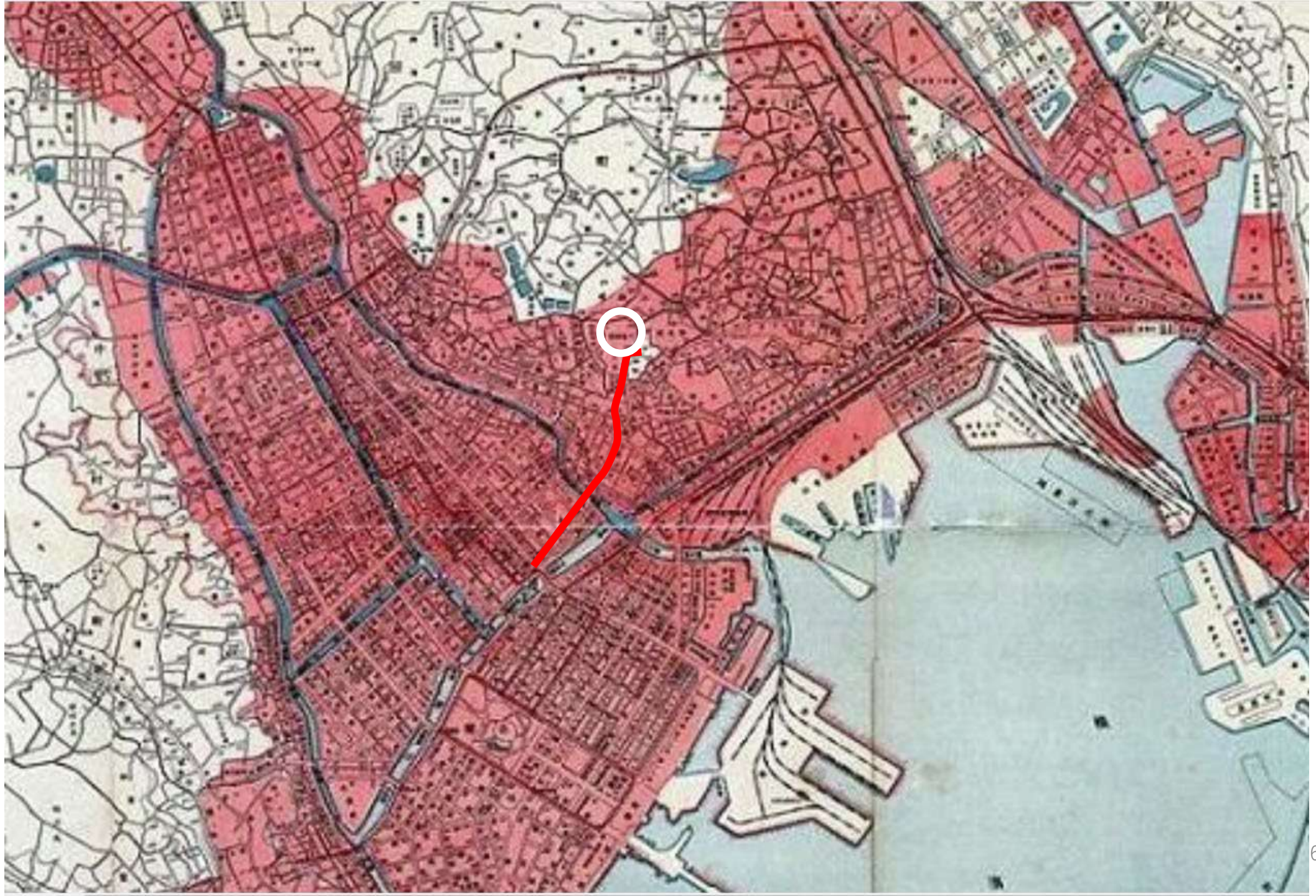

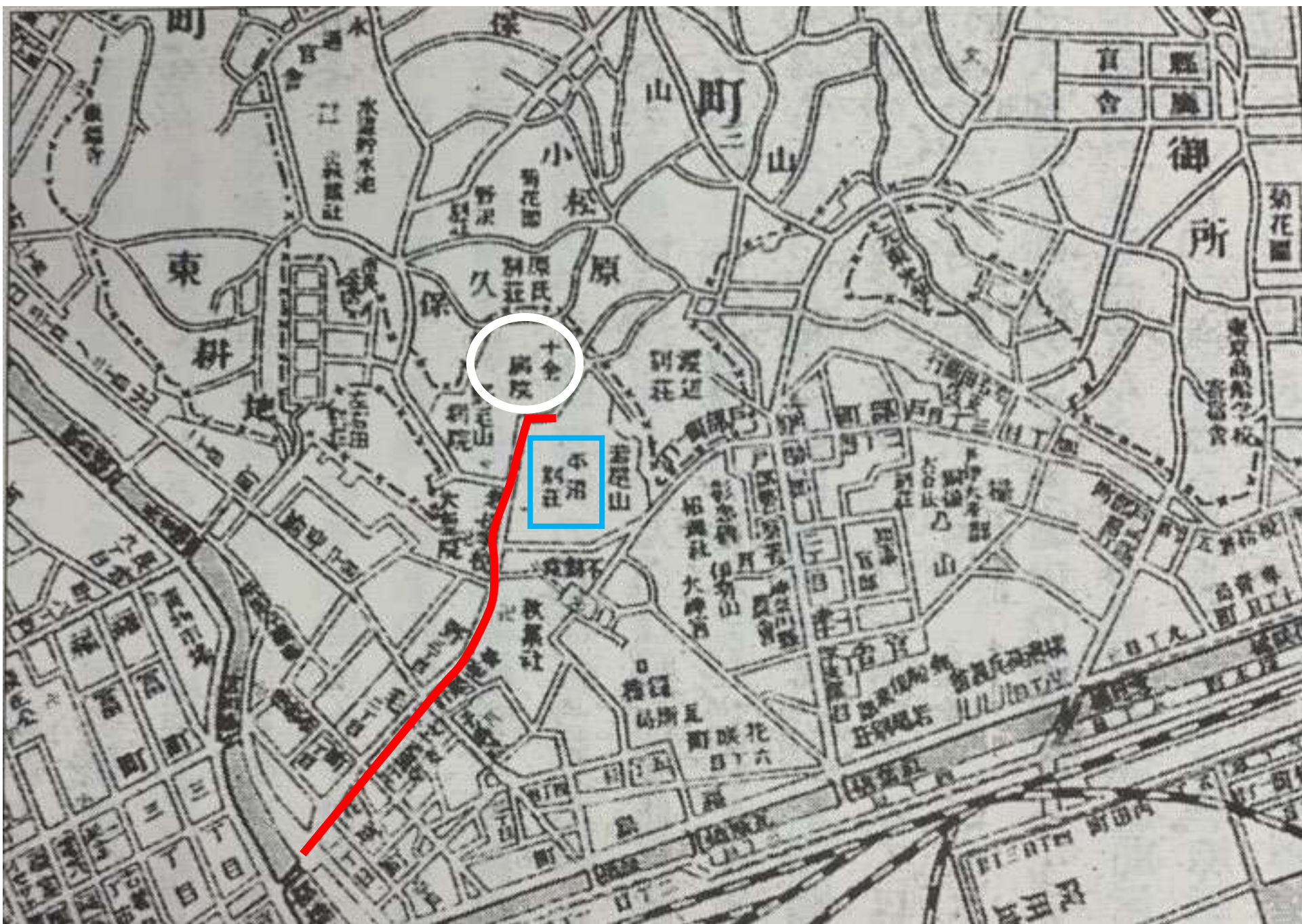

『実地踏査横浜市全図』明治44年 横浜開港資料館蔵⁶¹

旧平沼専蔵別邸亀甲積擁壁及び煉瓦塀
横浜市認定歴史的建造物



十全魂

- この大震災に際して、自分の身さえ逃避することの困難な状況にあって、職員各自が決死的行動によって一人の入院患者の死亡例もなかった。まさに『十全魂』を発揮したというべく、永く後世に伝えるべき美挙であった（草創のときP43)
- 食料も飲用水もなかったため、糧食の配給に並んだ。
- 隣接する平沼久三郎邸を借りて仮横浜市十全医院として診療にあたったが『薬剤も枯渇し、繁忙は辛勞言語に絶せり。』
- 11月10日旧病院跡にバラック病棟増築

仮病院落成 大正13年6月23日

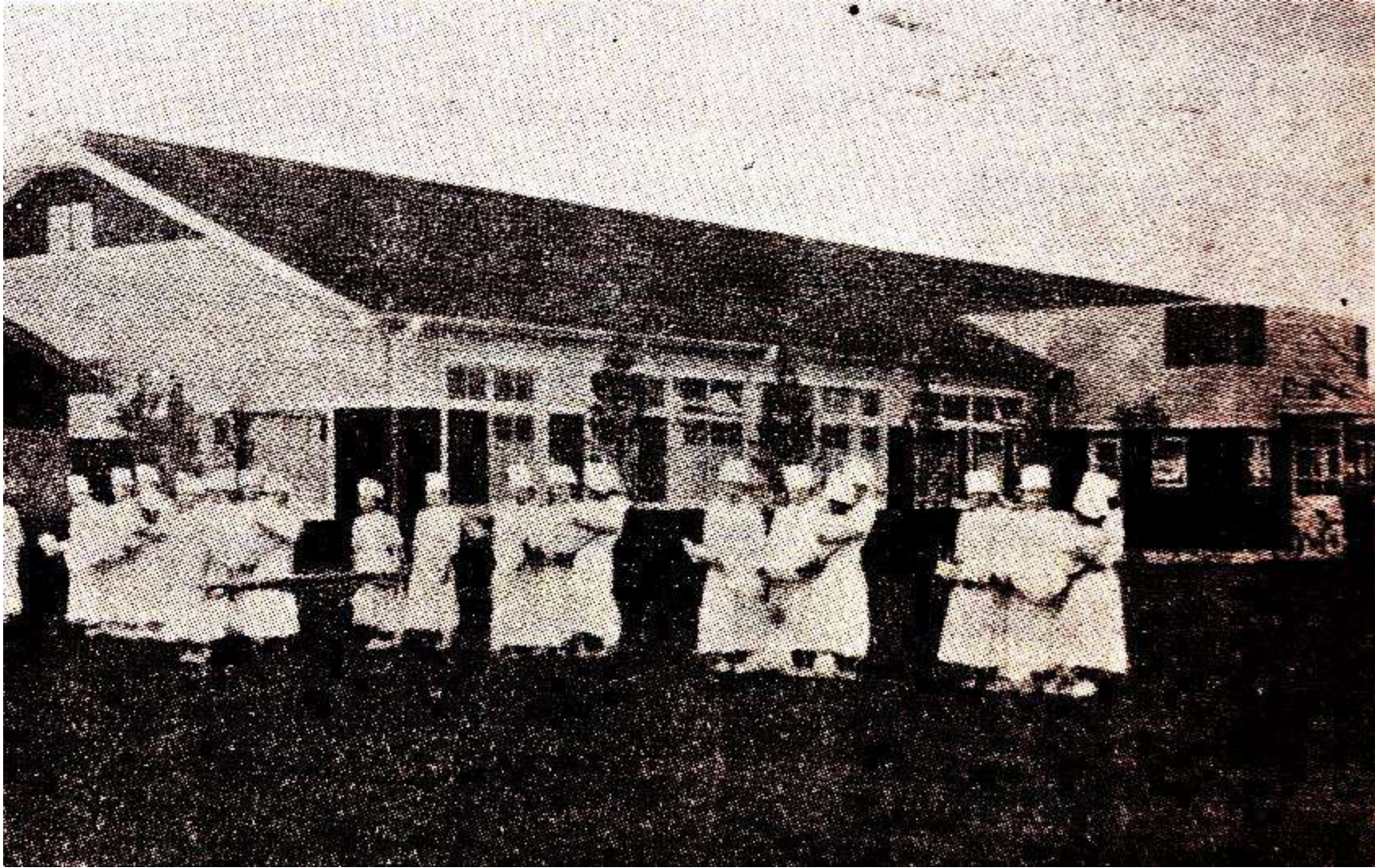

『それにつけても、我が十全医院をつくるに市民があづかる所大であり、十全医院は又医道の限りを
尽くして市民のために応え、常に市民と共にあってその責務を果たすこと、真に表裏一体をなしていた』

南吉田町への移転

- 大正13年(1924)6月23日、南吉田町字南川外938番地(現在の浦舟町)に木造平屋の仮病院が竣工した。
- 新しい十全医院は大正14年(1925)8月に起工し、翌大正15年(1926)11月に本館が落成し、昭和3年(1928)5月には再1病棟が竣工、さらに昭和4年(1929)年9月完成。



大正15年（1926）

横浜市十全医院寄宿舍落成記念

白衣の着丈は足首までのロング，キャップの布は寒冷紗を使用。履物は足袋を履き，上級生は麻裏草履，またはキルク草履で下級生は下足番で使っていたもので下駄の人もあった。 写真提供 佐野不二枝氏

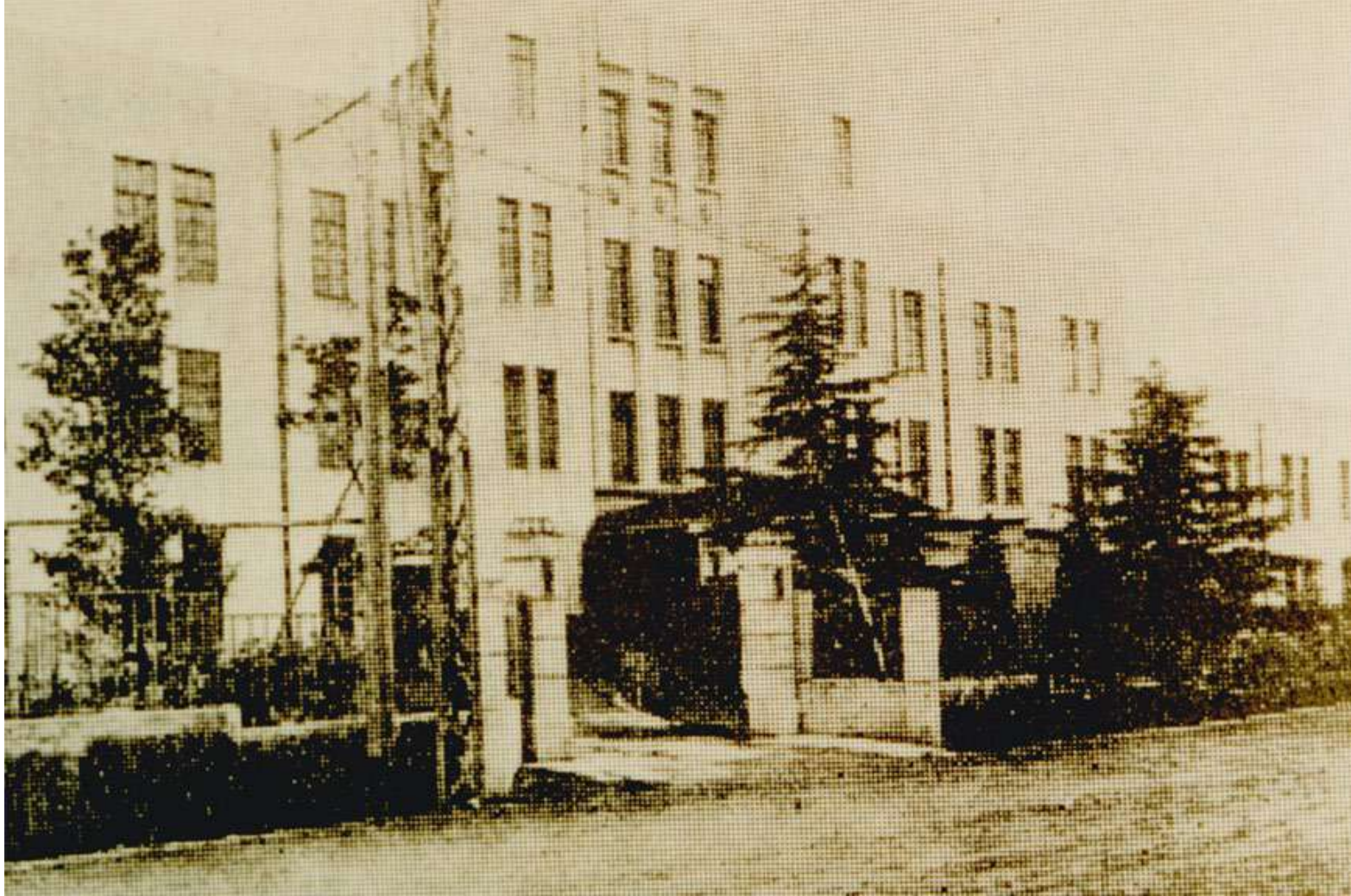

復興成った十全病院(昭和2年;1927)



大正15年（1926）の醫院発行の絵はがきで醫院案内、地図までついている

拡大

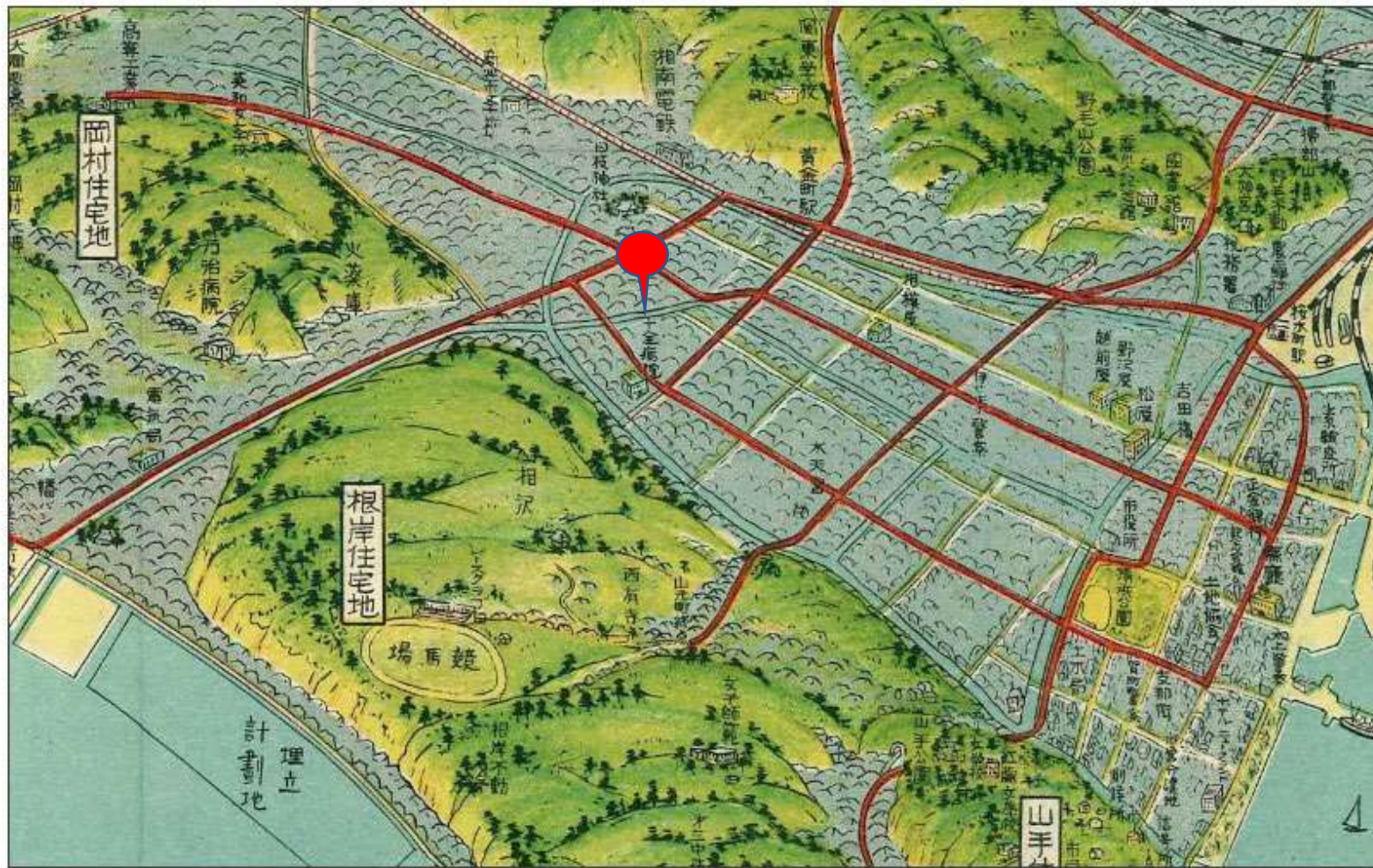

大横浜土地案内絵図

市内の新興住宅地を一目で見ることができる。裏面に横浜は「帝都に近接し最も風光明美たる絶好の住宅地」で、「省線、京浜電鉄、東横電鉄を利用して東京の都心から横浜のいずれの住宅地へも三十分ないし五十分をもって達することができる」と記され、その住宅地としての魅力を宣伝している。

年代：1931（昭和6）年

所蔵：横浜都市発展記念館

発行：横浜土地協会（表題は『大横浜土地案内』）

寸法：38cm×53cm

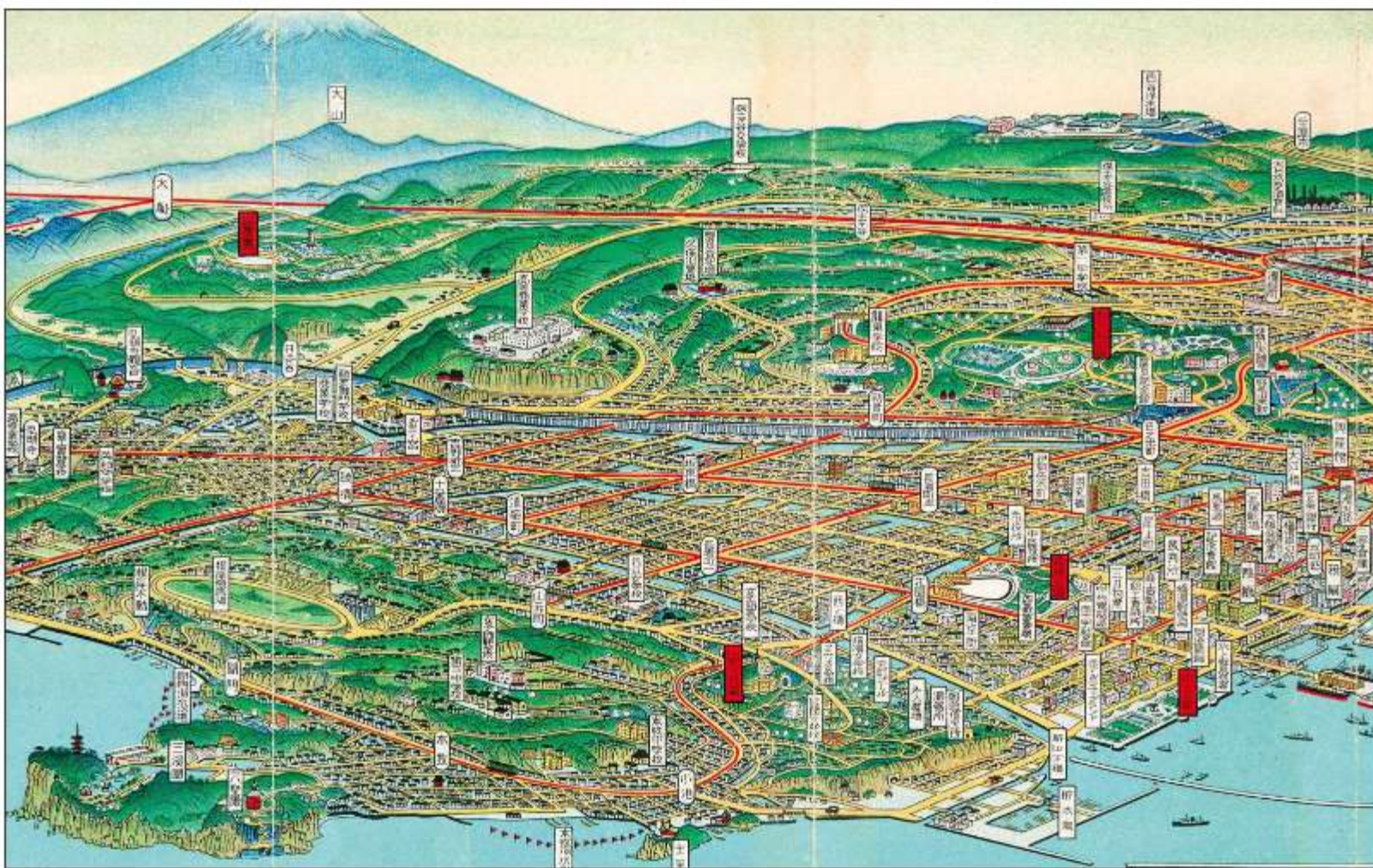

横浜市鳥瞰図

国内の都市の鳥瞰図を数多く残した吉田初三郎がその最盛期に横浜を描いたもの。関東大震災からの復興を記念する博覧会にあわせて作成された。建物や道路、鉄道や港、公園などはもちろん、一般に地図では表現されない電車・自動車・船などの動く乗り物が記され、当時のまちの姿を生き活きと伝えている。

年代：1935（昭和10）年

所蔵：横浜都市発展記念館

著作：吉田初三郎

発行：横浜商工会議所（表題は『横浜』）

寸法：18cm×78cm

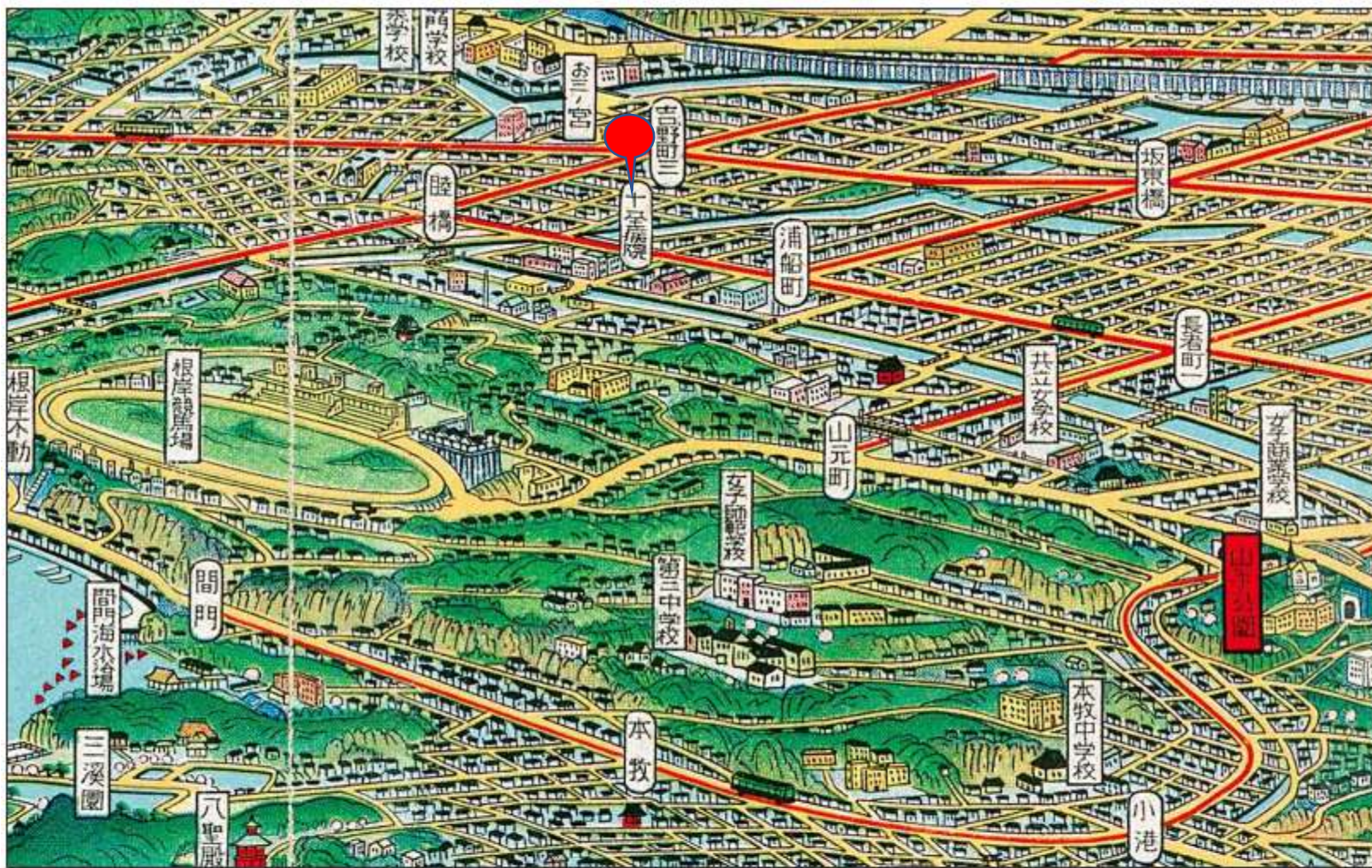

横浜市鳥瞰図

国内の都市の鳥瞰図を数多く残した吉田初三郎がその最盛期に横浜を描いたもの。関東大震災からの復興を記念する博覧会にあわせて作成された。建物や道路、鉄道や港、公園などはもちろん、一般に地図では表現されない電車・自動車・船などの動く乗り物が記され、当時のまちの姿を生き活きと伝えている。

年代：1935（昭和10）年

所蔵：横浜都市発展記念館

著作：吉田初三郎

発行：横浜商工会議所（表題は『横浜』）

寸法：18cm×78cm

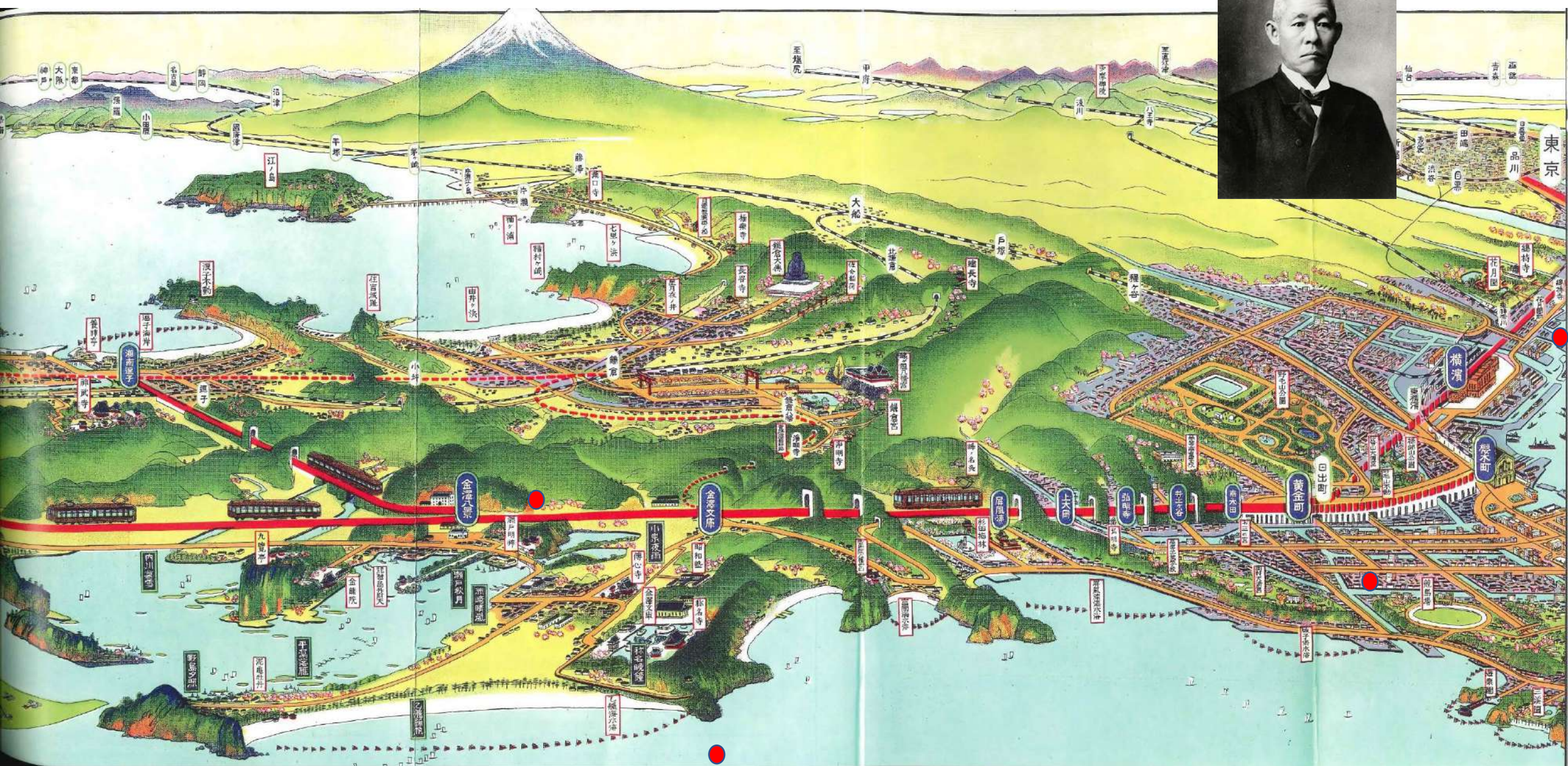

吉田初三郎 湘南電鉄沿線名所図絵 (昭和5年)⁴

横浜同愛記念病院

- 関東大震災に見舞われた被害と惨状にアメリカ合衆国大統領ならびに駐日大使は深甚なる同情を寄せられアメリカ国内に広く寄附を呼びかけ多大なる義援金が寄せられた。
- その一部をさきアメリカ国民の友情を永久に記念すべき病院のような記念事業として東京と横浜に記念病院を設立することとなった。
- 十全病院の構内に併置すれば施設を共用できるためその形とした。
- (現在はその跡地に救命救急センターが建設されている)
- のちに1944年の横浜市立医学専門学校が発足するにあたり附属十全病院に組み込まれ、同愛記念館と称するようになった。

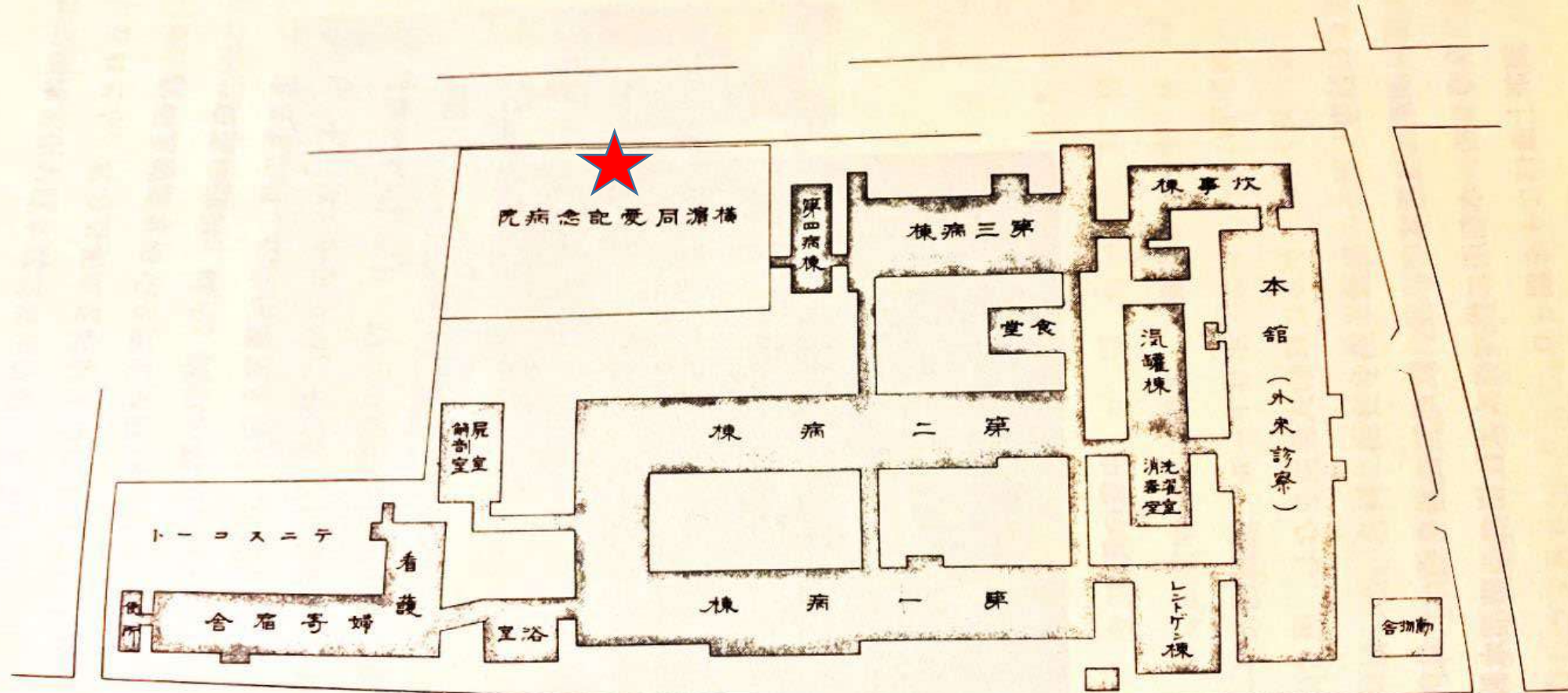

復興十ノ全醫院平面圖



横浜市立医学専門学校

- ・半井清市長は十全医院から医科大学を創設して、将来はこれを政府に寄付して横浜帝国大学を実現したいという願望を持っていたが文科省が難色を示し、なかなか実現しなかった。
- ・1941年12月8日、大東亜戦争勃発。
- ・文科省は医師速成のため、医専（医学専門学校）の新設を促進する方針に転換した。
- ・昭和19年（1944）4月、南区井土ヶ谷下町の横浜商業専門学校の一部が校舎として開校された。
- ・校長は及能謙一先生。1回生は125名。
- ・1944年10月に浦舟町の三吉小学校校舎に移転。

横浜市立医学専門学^校

- 半井清市長は十全医院から医科大学を創設して府に寄付して横浜帝国大学を実現したいという願が文科省が難色を示し、なかなか実現しなかった
- 1941年12月8日、大東亜戦争勃発。

文科省は医専（医学専門学校）の新設を促進する
昭和19年（1944）4月、南区井土ヶ谷下町の横浜商
が校舎として開港された。校長は及能謙一先生。
1944年10月に浦舟町の三吉小学校校舎に移転。



半井清氏

歴代医学部長



初代
及能謙一
昭和9年3月～昭和21年9月



2代
高木逸磨
昭和21年9月～昭和35年12月



3代・5代
勝又正
昭和35年12月～昭和37年3月
昭和40年4月～昭和41年3月



4代
桑島直樹
昭和37年4月～昭和40年3月



6代
吉村義之
昭和41年4月～昭和44年2月



7代
猪瀬正
昭和44年2月～昭和44年10月



8代
津島慶三
昭和44年10月～昭和45年1月(代理)
昭和45年1月～昭和46年7月



9代
林滋生
昭和46年7月～昭和49年8月



10代
山賀崙朗
昭和49年8月～昭和52年3月



11代
川上正澄
昭和53年4月～昭和56年3月



12代
西丸與一
昭和56年4月～

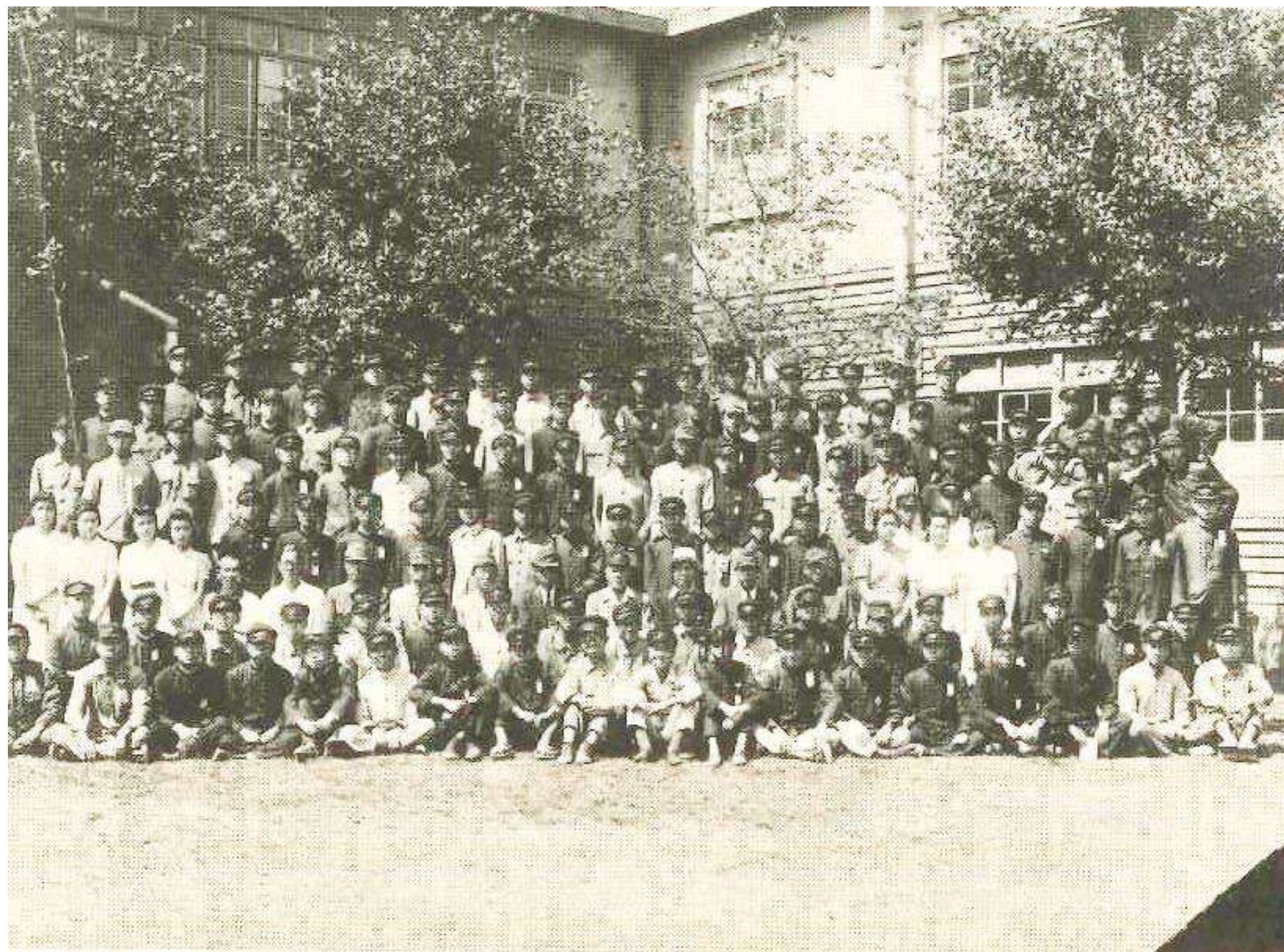

草創のとき

横浜大空襲

- 1945年5月29日、B29、517機、P51、101機
- 2570トンの焼夷弾攻撃と機銃掃射を受けた。
- 死者4616人、被災者25万5000人といわれる。

『都市横浜の半世紀 高村直助 P70』

- われわれは2階の細菌学教室にいた。飛行機の轟音が聞こえた。窓の方を見たときの光景に驚いた、真っ黒な怪鳥が空いっぱい羽を広げて西南の方向から東南の方向に向かって飛んできた。



横浜大空襲

5つの平均弾着点



横浜大空襲

5つの平均弾着点



新版
大空襲5月29日
——第二次大戦と横浜
今井清一 有隣新書

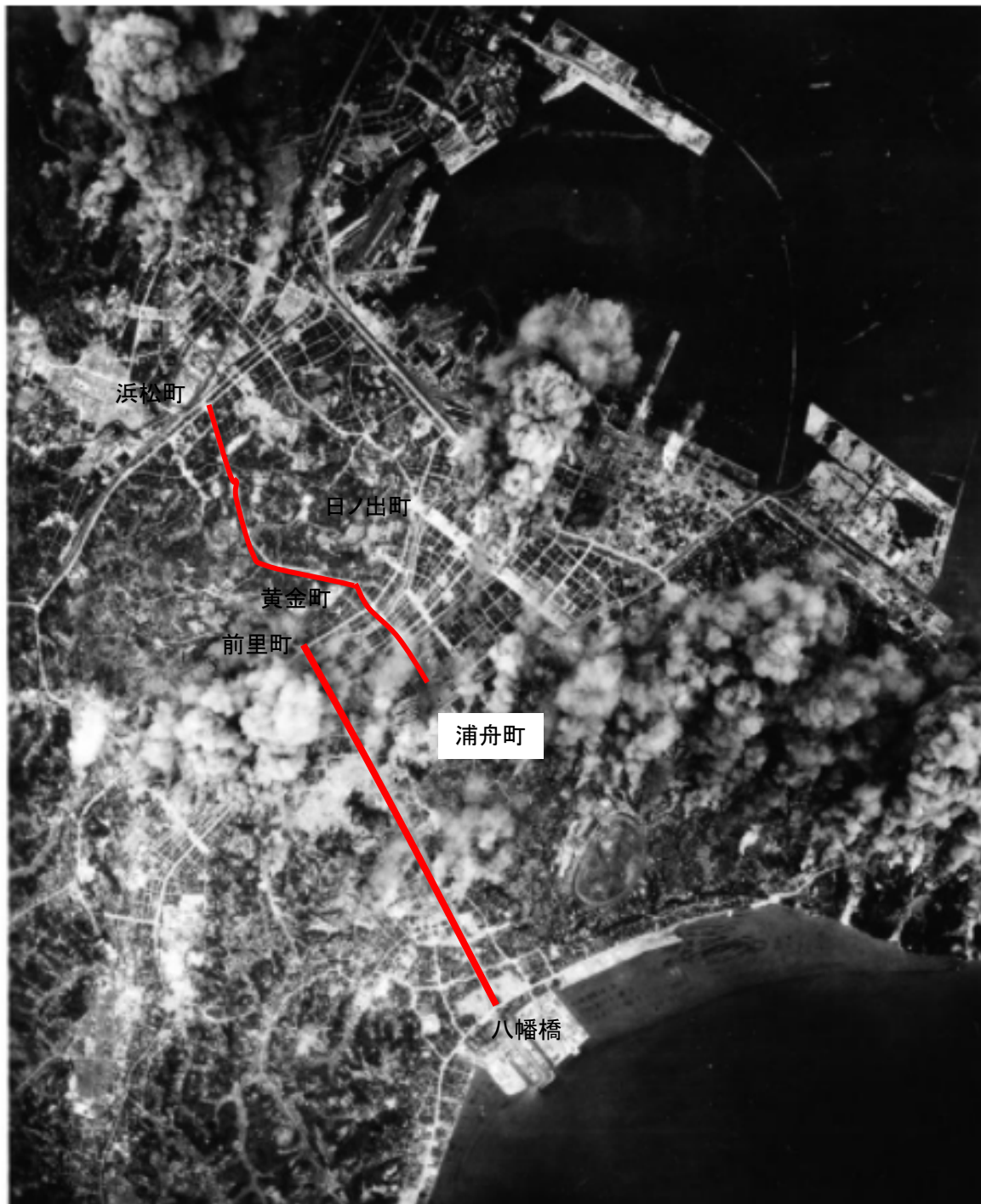



雨のように落ちた焼夷弾・横浜大空襲での根岸・本牧

- もう川向うの中村町は火の海と化していた。数名が川から水をくんで校舎の木の扉にかけた。
- ガス橋のところは避難の人が続いている。老人、子供はころんでつぶされている。泣き声や騒ぐ声で阿鼻叫喚であった。
- あとで分かったが附属十全病院にも焼夷弾が多数落下して、久松君らがその消火にあたったとのことであった。 病院屋上にあった桜山食堂にも何発かの焼夷弾が落ち発火したが奮闘して消し止めた。
- 校舎の廊下を点検していると、黒い大きなものが中庭に落ちたのを目撃した。幸い2発とも不発弾であった。
- 長い恐ろしい時間であったがわれわれの校舎と病院はなんとか火から逃れた。このことは横浜医専の存続とその後の発展に重大な意味を持っている。

- 翌日から病院は各地から送られてくる火傷の患者で一杯であった。
- 打ち合わせをしたわけではないが相当数の学生が来ていた。そのぐ
らい、われわれは愛校心に燃えていたし、そしてそれは今でも続い
ている。
- 火傷の処置は再生のタンニンガーゼをのせるだけ。
- 病院にはいりきれず、廊下にまで寝かされた人たち。
- 3ヶ月の間にどれだけの人が亡くなったことか。



中区元町付近からの眺望 草創のとき P173³⁰

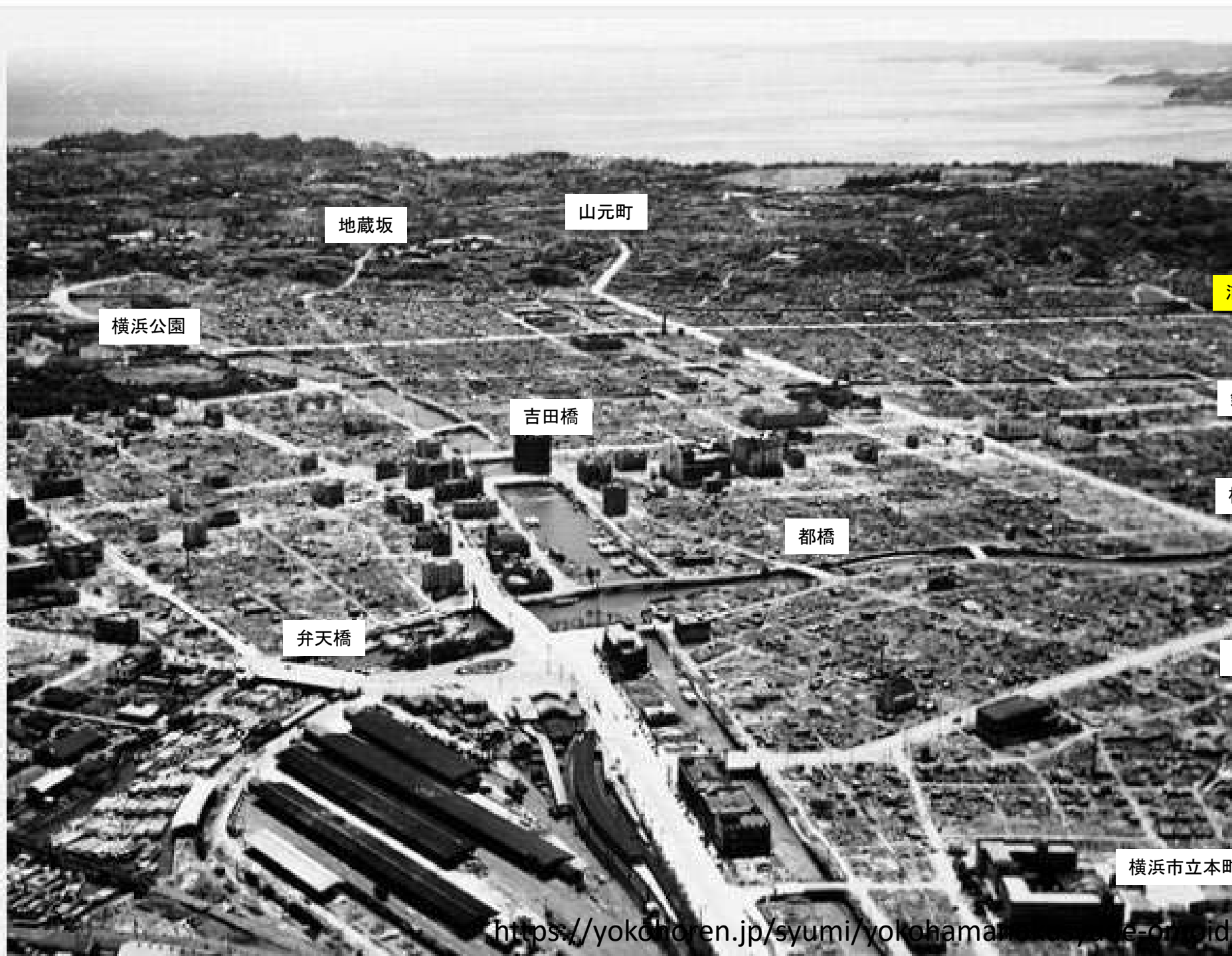

一期生による洗眼奉仕



西郊文夫先生、高畑延臣先生、益田實先生

横浜市立大学医学部

- 日本国憲法にのっとり教育基本法が成立した。
- すべての医学専門学校はA・B・Cにランクつけされ、内容の悪いCクラスは直ちに廃校となった。横浜医専はAクラス
- 1949年3月25日 横浜医科大学が開学、学生定員は約40人。
- 1952年には横浜市立大学医学部として発足した。
- 同年、横浜市看護婦養成所が発足。
- 1953年には、横浜市立高等看護学院に改称。
- 1971年には、横浜市立大学医学部付属高等看護学校となった。

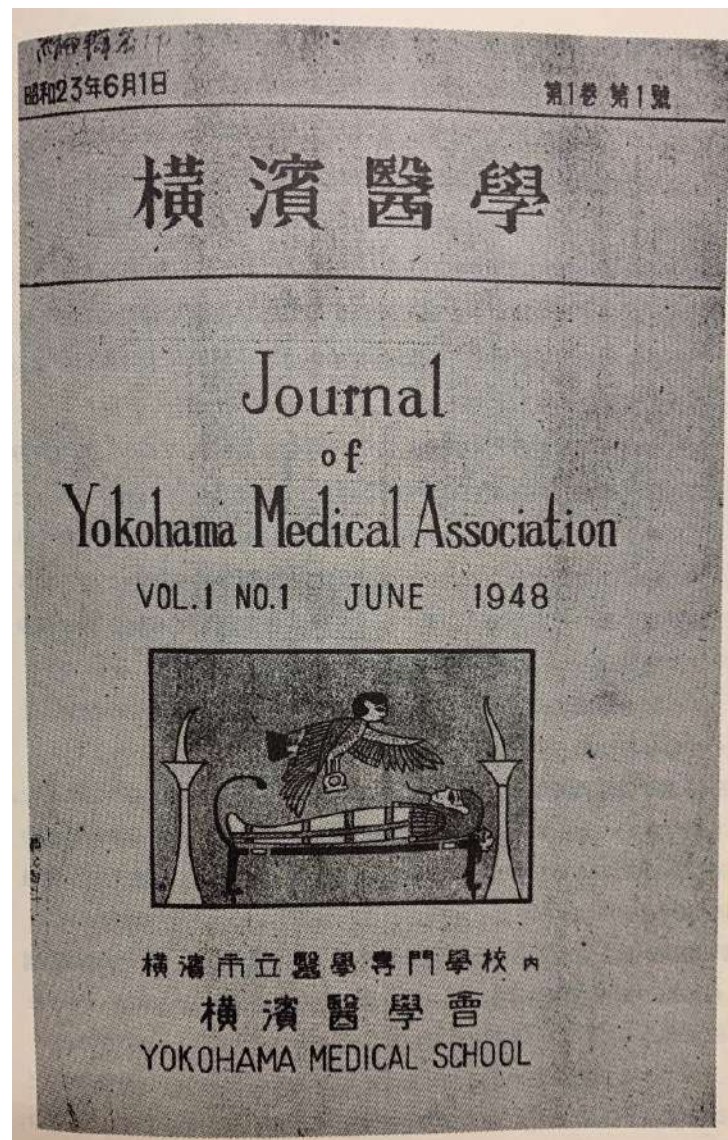

横濱医学発刊 1948年



神奈川観光大鳥瞰図 毎日新聞社（昭和27年）1952年





図1 昭和35年頃の医学部校舎。右側は旧三吉小学校。
左側は増築部分。医学部本館は半分だけ作られている。



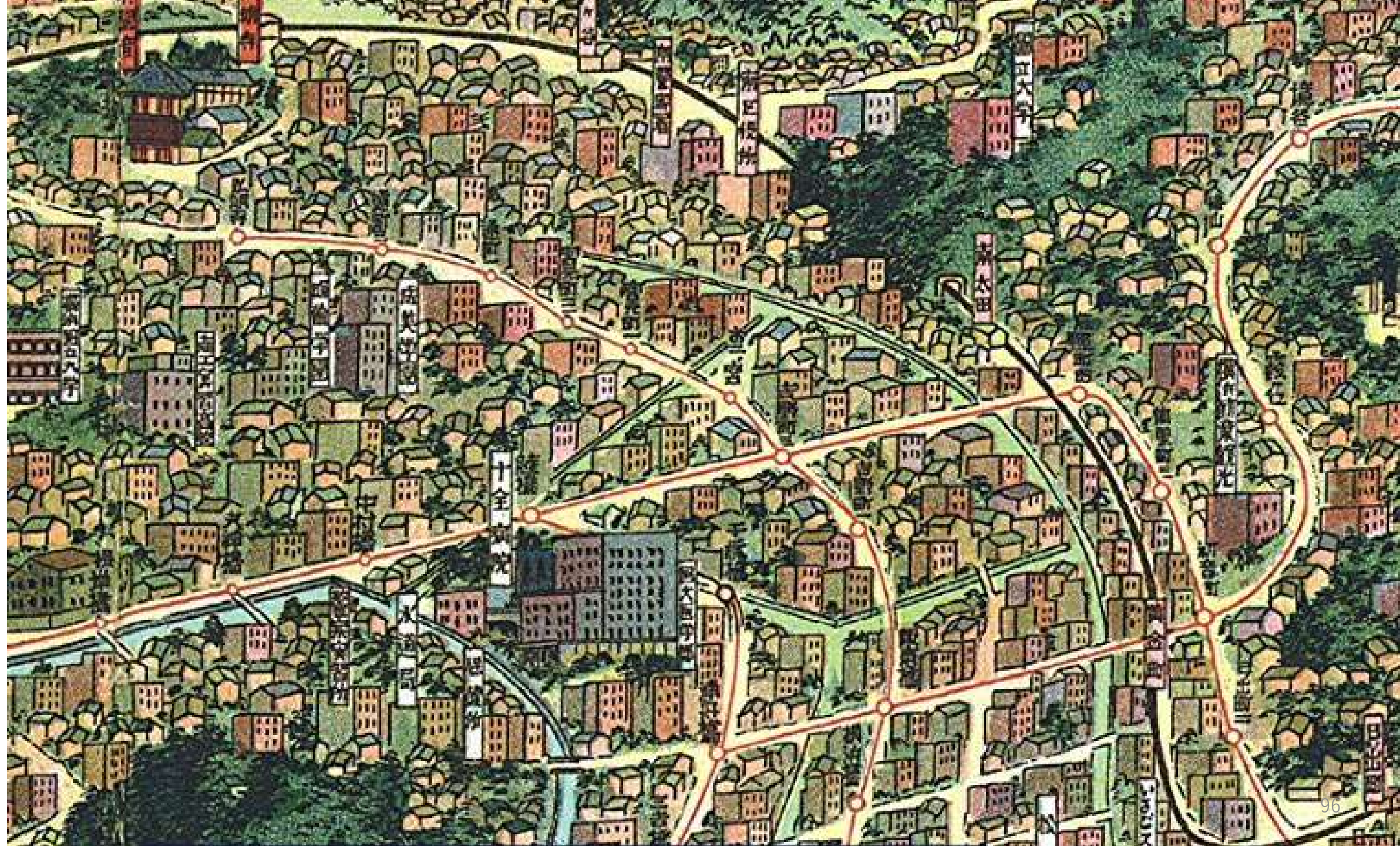

教室にて 草創のとき P198

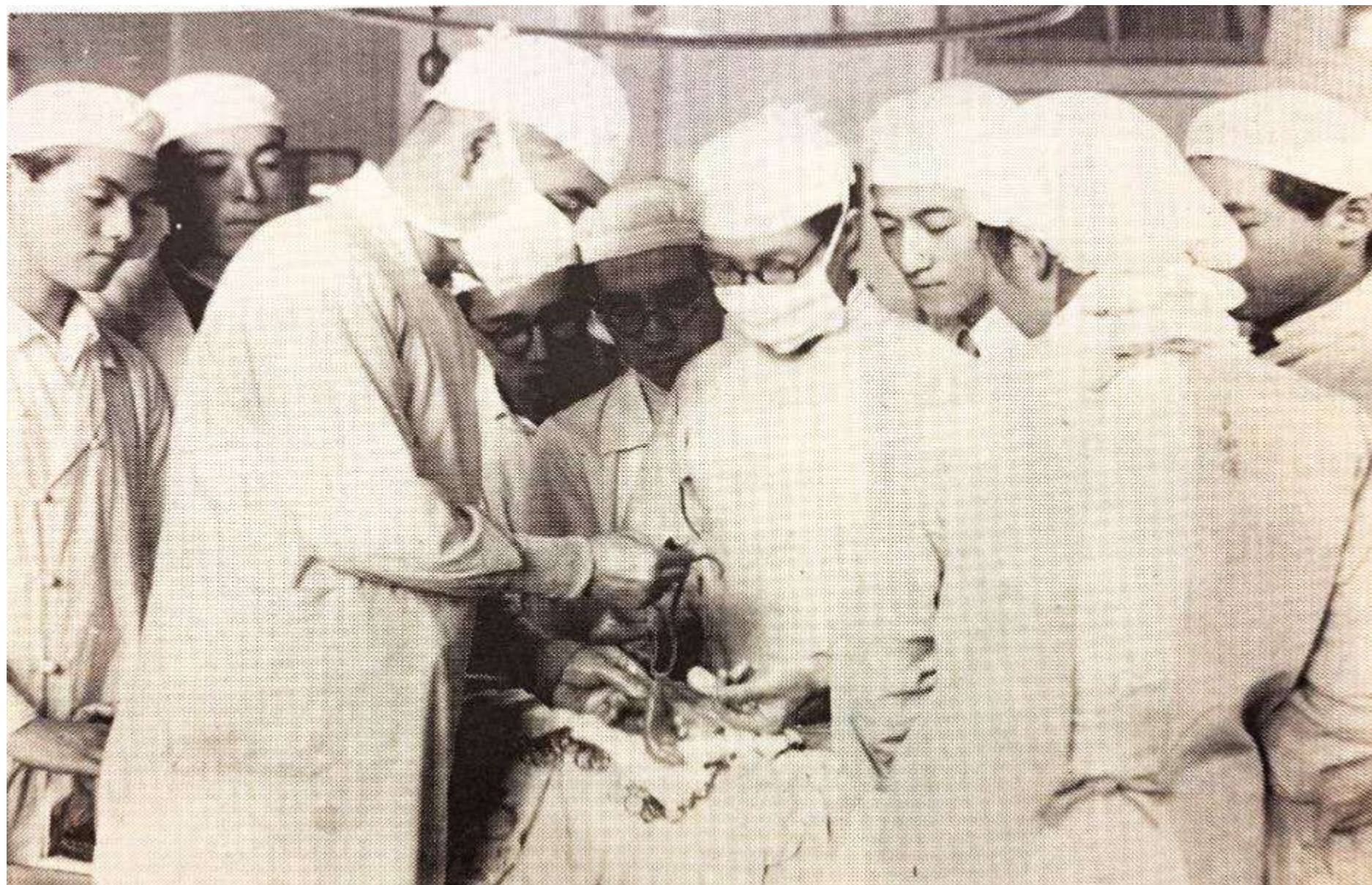

外科診療

- 昭和25年頃までは物資不足で、開腹手術を要する患者には手洗い用の石鹼を持参してもらい、冬季には暖房用の薪ストーブを使用し、その薪も患者負担で手術するという状態で、今日とは隔世の感がある。

第2外科『開講 50 周年記念誌』より抜粋

牧志真一：秋谷教授は手術する時に手袋をはめないんだ。ある時に秋谷教授と僕が急患で急性虫垂炎の手術をやっていたら突然に山岸教授が入って来た。あとで山岸教授からお前は何故手袋をはめないんだと怒られちゃった。 注3)

矢野林太郎：それは手袋の話だけではなく麻酔器を使うのだってそうだ。山岸外科では秋谷外科より先に麻酔器を使っていた。秋谷先生は麻酔器を使わなかった。

衣笠 昭：最初に持ってきた麻酔器は国産のアイカだった。このアイカは「がたがた」だった。この麻酔器を東大が何度も借りにきた。

矢野林太郎：そうでしょう。麻酔器を使うのだって第2外科が最初だった。

山懸達一：秋谷先生は局麻で Magen の手術をやる。 注4)

衣笠 昭：局麻でしょ。だから腹直筋がガチガチに硬い。

矢野林太郎：いつからかね。すべてに全身麻酔をするようになったのは。

山懸達一：あれは昭和27年に町田君が来てからだね。

山懸達一：伊勢佐木町に米軍の病院があった。

衣笠 昭：米軍の医師から何か希望があるか、というから米軍病院の麻酔を見たいといった。

横浜市立大学附属病院100周年



横浜市長 飛鳥田 一雄

開港以来わが国の表玄関として発展してきた港都横浜に、西洋医学による病院である「十全医院」が生れたのは、明治5年のことであります。

以来「十全」は幾多の変遷の中で、終始地域医療の中心として市民の健康、福祉の増進に寄与し、市民からも大きな信頼を得てまいりました。

昭和29年「横浜市立大学医学部病院」となるにおよんで、名実ともに横浜における医療センターとなり、今日に至っております。

特に本年は、第2新館が完成して1,000床の病床を有する病院となりました。このようなときに病院創立100年を迎えますことは、横浜市民として非常に喜ばしいことでもあります。

ご承知のとおり、この100年間は横浜市にとりましても、また本病院にとりましても非常に苦しい時代がありました。それにも拘らず立派な業績を残し、今日の基盤をつくりあげられました先人のみなさんと、関係のみなさんのご労苦に対し、心から敬意を表します。

ここに市大病院は新時代の幕明けを迎えました。

これからも市民の期待を担った病院として、また新

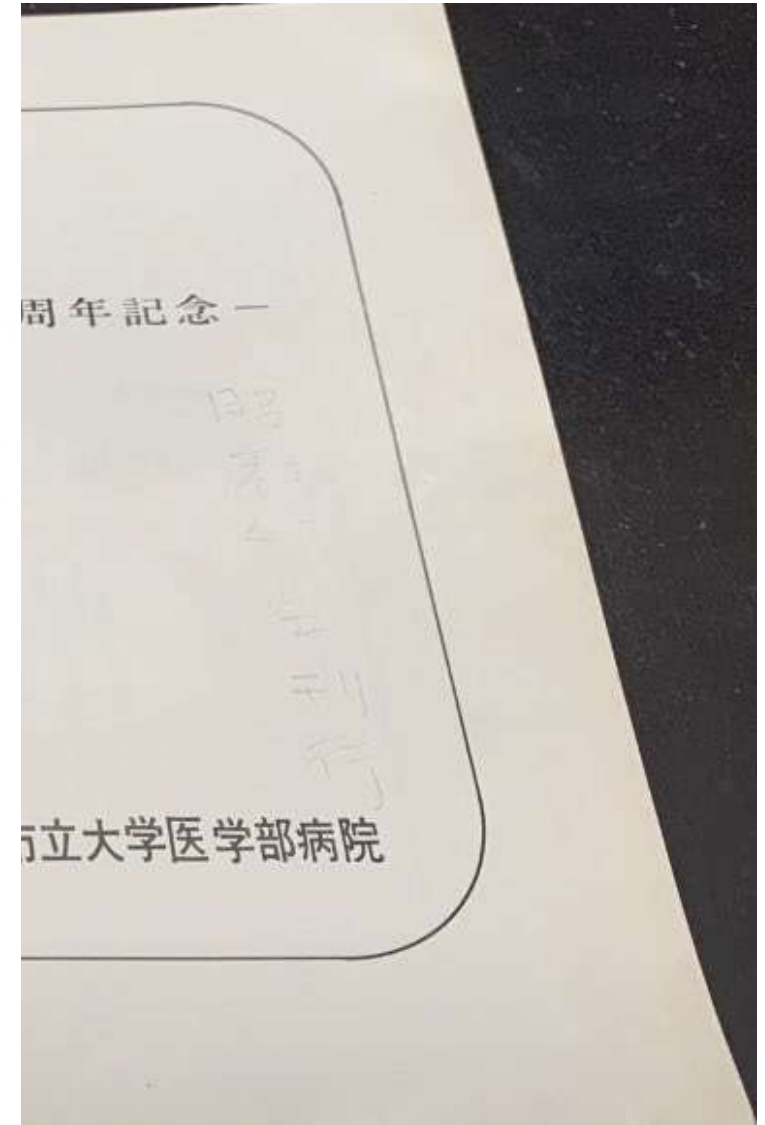

1972年

草創のとき 発刊（1984年） 昭和59年6月

医専40周年

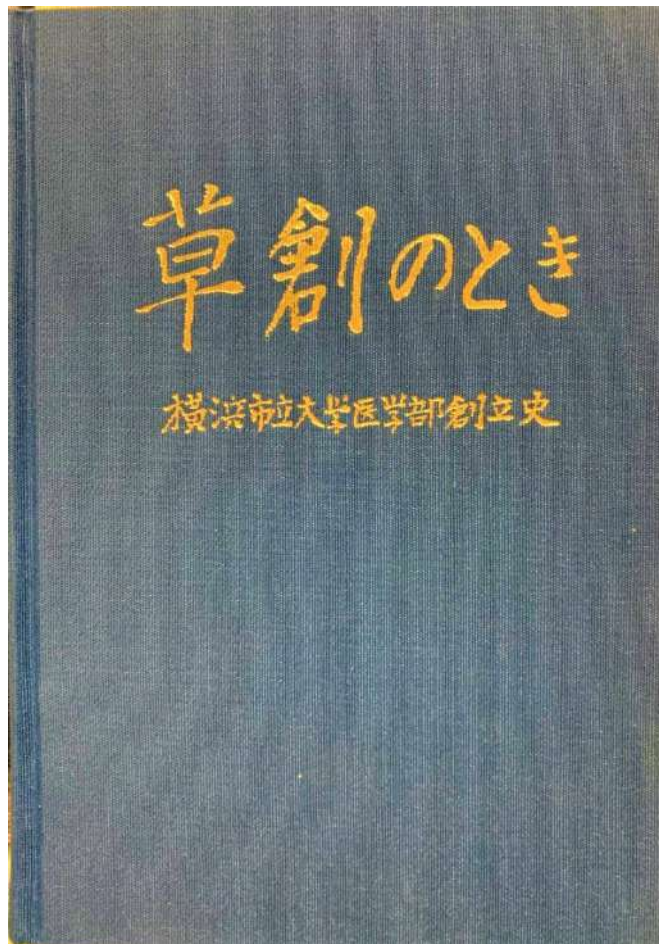

発刊によせて

横浜市長 細郷道一



『草創のとき』発刊、おめでとうございます。

今年は、横浜市立大学医学部の前身である旧制横浜市立医学専門学校が設立されてから、ちょうど40周年めに当たります。これを記念して、開学当初の歴史的記録を整理し後世に残そうとご尽力された医学部同窓会「俱進会」のみなさんに、深く敬意を表します。

横浜は、1859年の開港後、対外交流の開かれた窓口として、海外の文化を積極的に取り入れ、わが国の近代化に大きな役割を果たしました。医学の分野でも、すでに普及していたオランダ医学とは別に、アメリカ医学の発祥の地となりました。これには、ヘボン博士、そしてこの横浜に生涯を捧げたシモンズ博士らの尽力によるところ大であることは、いうまでもありません。その中心的病院こそ、市立大学医学部の淵源である十全病院でした。

しかし、そのアメリカ医学の中心地、横浜に、医学校がなかなかできませんでした。私がかねがね不思議に思っていたのですが、明治10年にその計画のあったことが、本誌「まぼろしの医学校」の項に綴られています。歴史に「もし」は禁句ですが、その計画が実現していれば、横浜の医療状況は大きく変わっていたと思えるだけに、残念であります。

1984年

横浜市立大学病院150周年

大学病院創立150周年 おめでとうございます

横浜市長

山中 竹 春



横浜市立大学病院創立150周年、誠におめでとうございます。

長きにわたり、横浜市民の健康と命を支える「最後の砦」として、地域医療への多大な貢献に御尽力いただいていることに、378万人の横浜市民を代表し、心より御礼申し上げます。

大学病院の歴史を振り返ると、1871年（明治4年）に早矢仕有的氏が「仮病院」を開設して以来、「十全医院」、「横浜市立医科専門学校附属十全病院」、「横浜市立大学医学部病院」等と改称・移転を繰り返し、2005年には、「横浜市立大学附属病院」と「附属市民総合医療センター」と改称され現在に至ります。そして、2021年に150周年という輝かしい節目を迎えることとなりました。

思えば、十全医院は天然痘の予防接種やコレラ対策を専門に手掛けていました。もともと横浜は開港の街であり、海外から様々な疫病が到来しやすい土地柄であったのですが、現在も新型コロナウイルス感染症の対応で大きな役割を果たしており、横浜市立大学病院のミッションは、時を経ても変わらないという実情には驚かされます。

私は、新型コロナウイルス感染症の中和抗体を分析したデータサイエンスの研究者としても、横浜市立大学が活躍できるフィールドは非常に大きいと感じています。医学部は医学科及び看護学科を擁し、人々の命に向き合う医師、看護師、研究者を多く養成していますが、横浜市立大学で学んだ人材が、横浜はもちろん世界で活躍できるよう、引き続きお力添えをいただけると幸いです。横浜市としても、最前線で御尽力いただいている皆様の力が最大限発揮されるよう、引き続き御支援させていただく所存でございます。

2021年

旧医学部校舎



当時の横浜



図1 「吉田新田開墾前図」吉田家所蔵
吉田新田が開かれる前の17世紀前半の状況を示す。



図2 「吉田新田開墾図」吉田家所蔵
図の下に図1の横浜村が存在するが、本図では省略される。

昭和62年(1987) 医学部が金沢区福浦に移転
平成3年(1991) 7月1日 医学部附属病院として開院
平成11年 (1999年) 浦舟病院新病院棟竣工 (翌年改称)

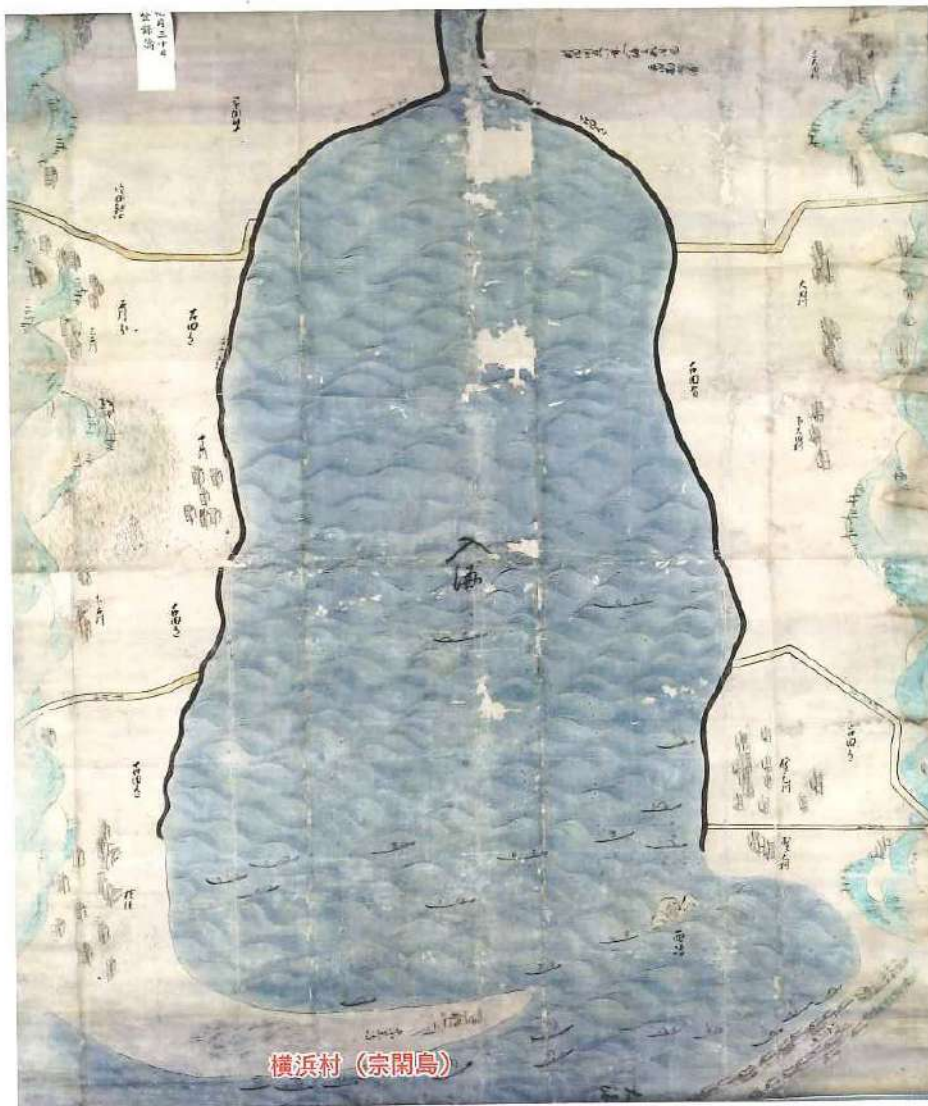

附属病院 (福浦)

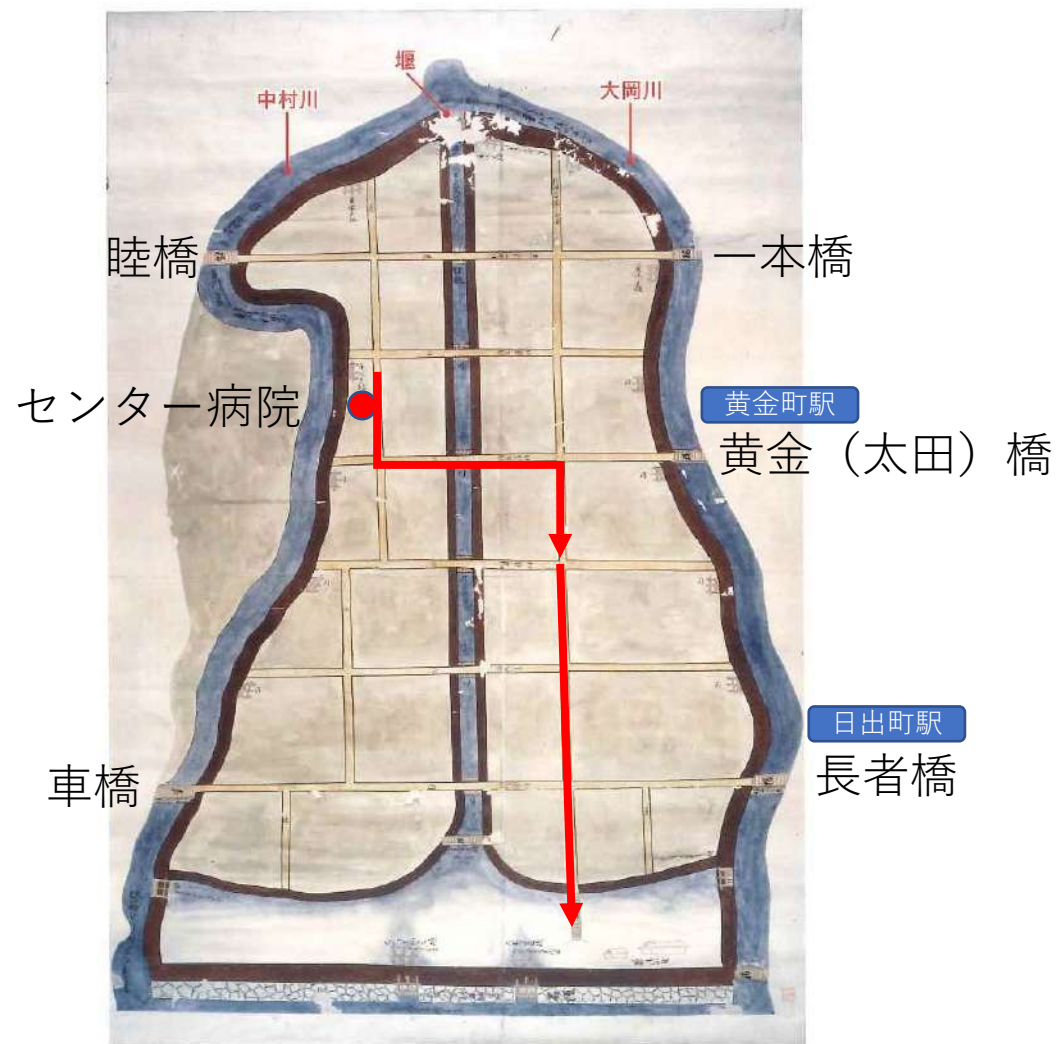

市民総合医療センター (浦舟)

三つの危機を乗り越えてきた

- # 1 医専から医科大学への昇格
- # 2 大学院設置（昭和34年）
 - 学位を取れなかった所以他大学に流れていた。
- # 3 福浦への移転

編集責任者（昭63年～現在）



小泉 博義（37年卒）
（神奈川県衛生部顧問、藤沢湘南台病院名誉院長）

独法化（平成17年） 2005年

- 公立大学法人横浜市立大学発足
 - 横浜市立大学附属病院
 - 横浜市立大学附属市民総合医療センター
 - 医学部看護学科を設置

2020年2月

未知のウイルスによる
感染症はついに日本にも上陸

ダイヤモンド・プリンセス号が
横浜港へ入港のニュースと
ともに2月9日、当院でも1例目
の患者さんを受け入れた



コロナパンデミック襲来



横浜市立大学附属病院における新型コロナウイルス感染症対応の軌跡 (Movie)

<https://www.youtube.com/watch?v=Q0ekJNtMQM0>



市民総合医療センター
新型コロナウイルス感染症対応記録の公開

https://www.youtube.com/watch?v=Gc3_8Mwj9gU

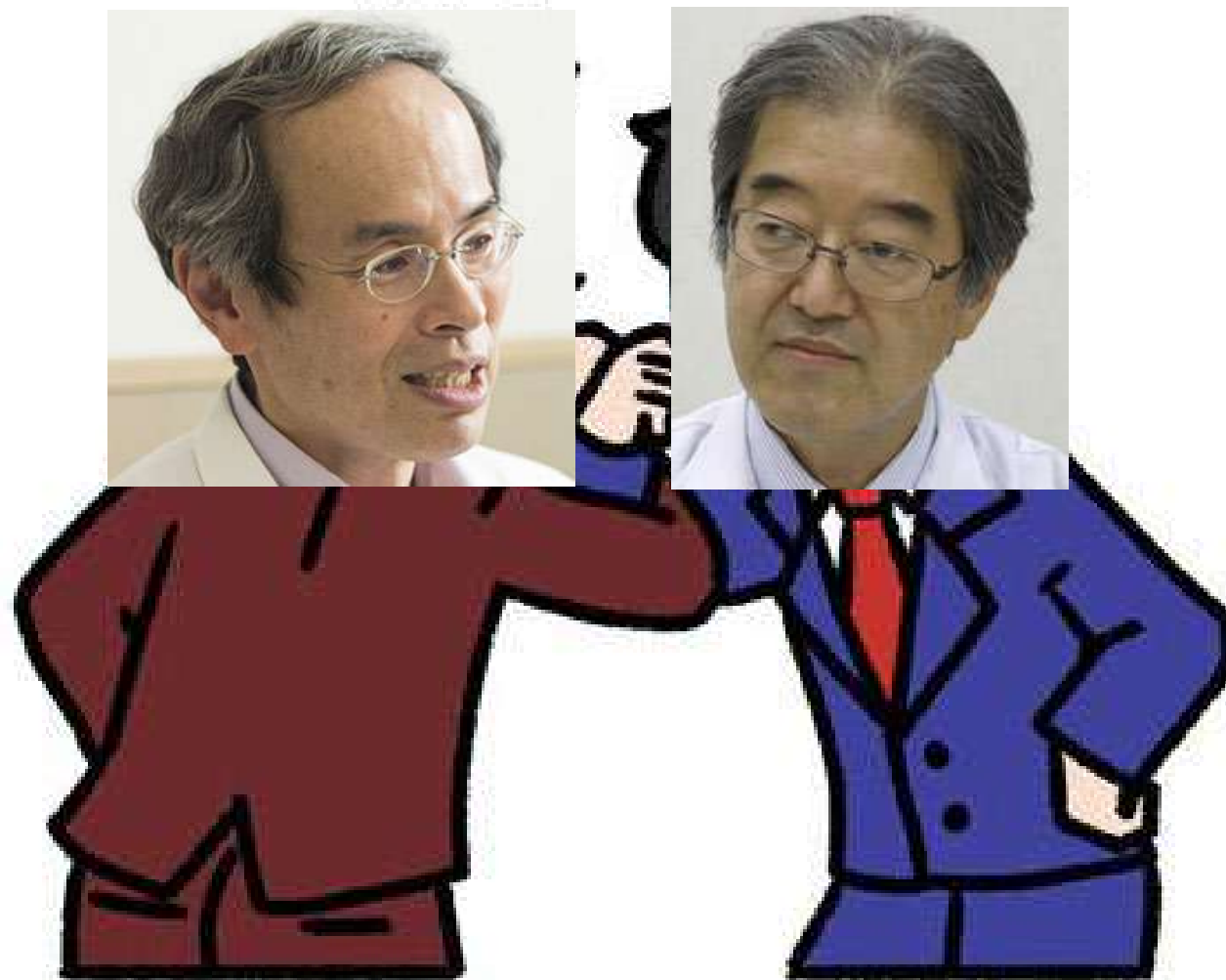

力を合わせて市民を守ろう！

横浜市大病院のあゆみ

未来予想？

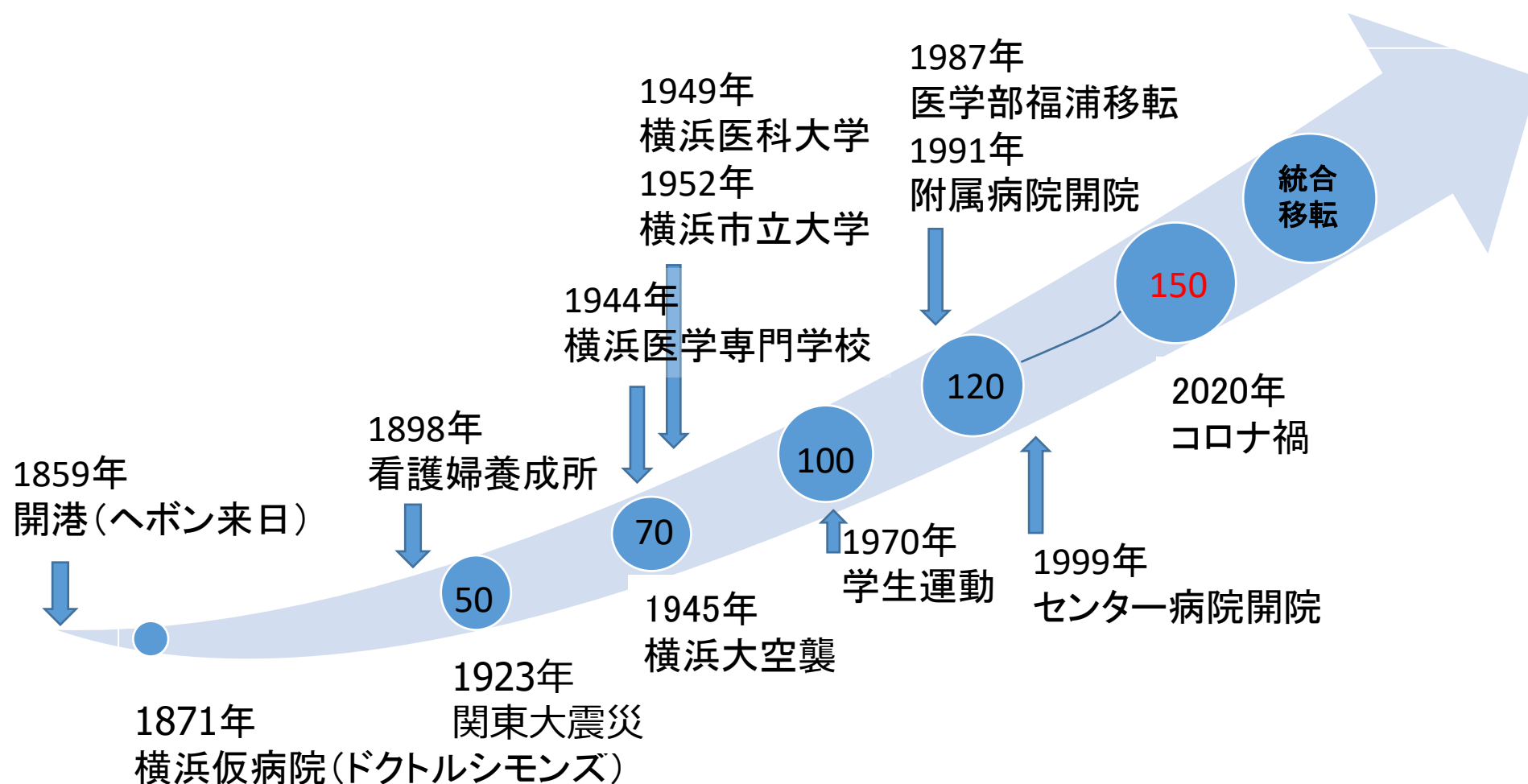

われわれはこれからどこへ行けば良いのでしょうか

横浜大空襲

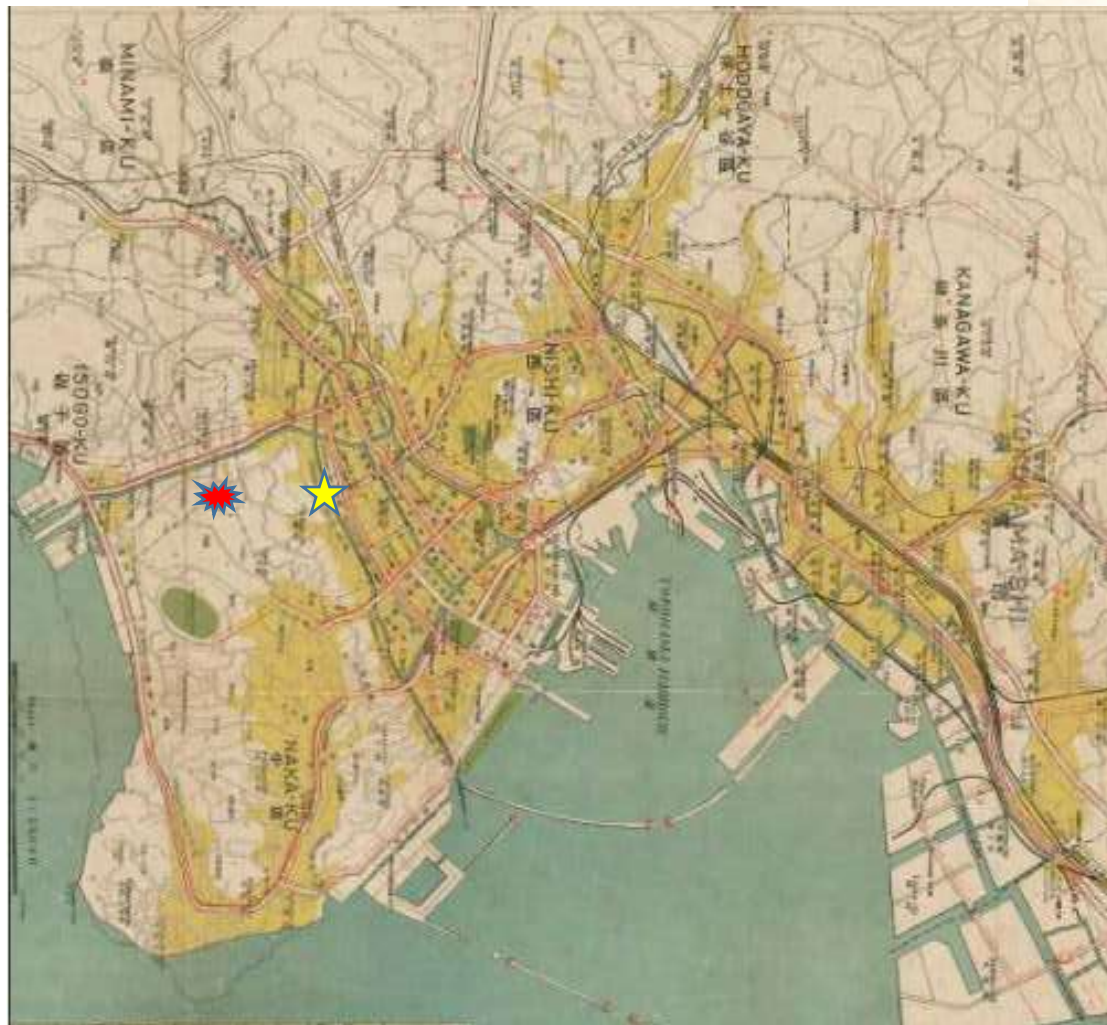

関東大震災

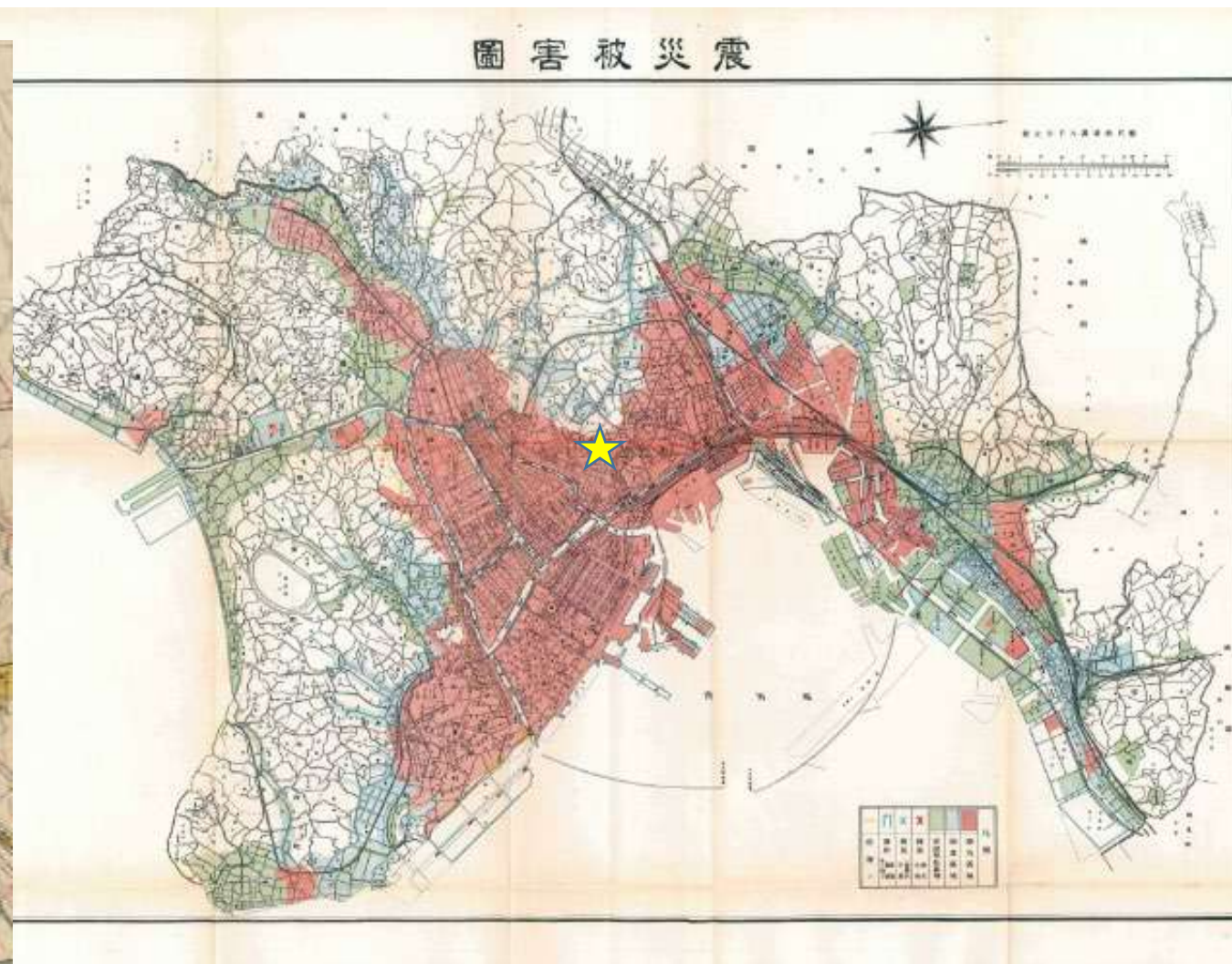



第7回技術予測調査 (2001年)

－我が国における技術発展の方向性に関する調査－

- 2014年 がん化の機構が解明される
- 2017年 遺伝子診断に基づくがん予防法が普及
- 2017年 マイクロマシンやマイクロロボットによる低侵襲外科技術が外科手術の大半を占める
- 2017年 ぼけは克服される
- 2020年 がん全体の生存率が70%を超える
- 2025年 臓器移植において再生された組織や臓器が半数以上を占めるようになる

5年生存率64.1% (2009～2011年にがんと診断された人)
当たらずとも遠からず



横浜市大病院のあゆみ

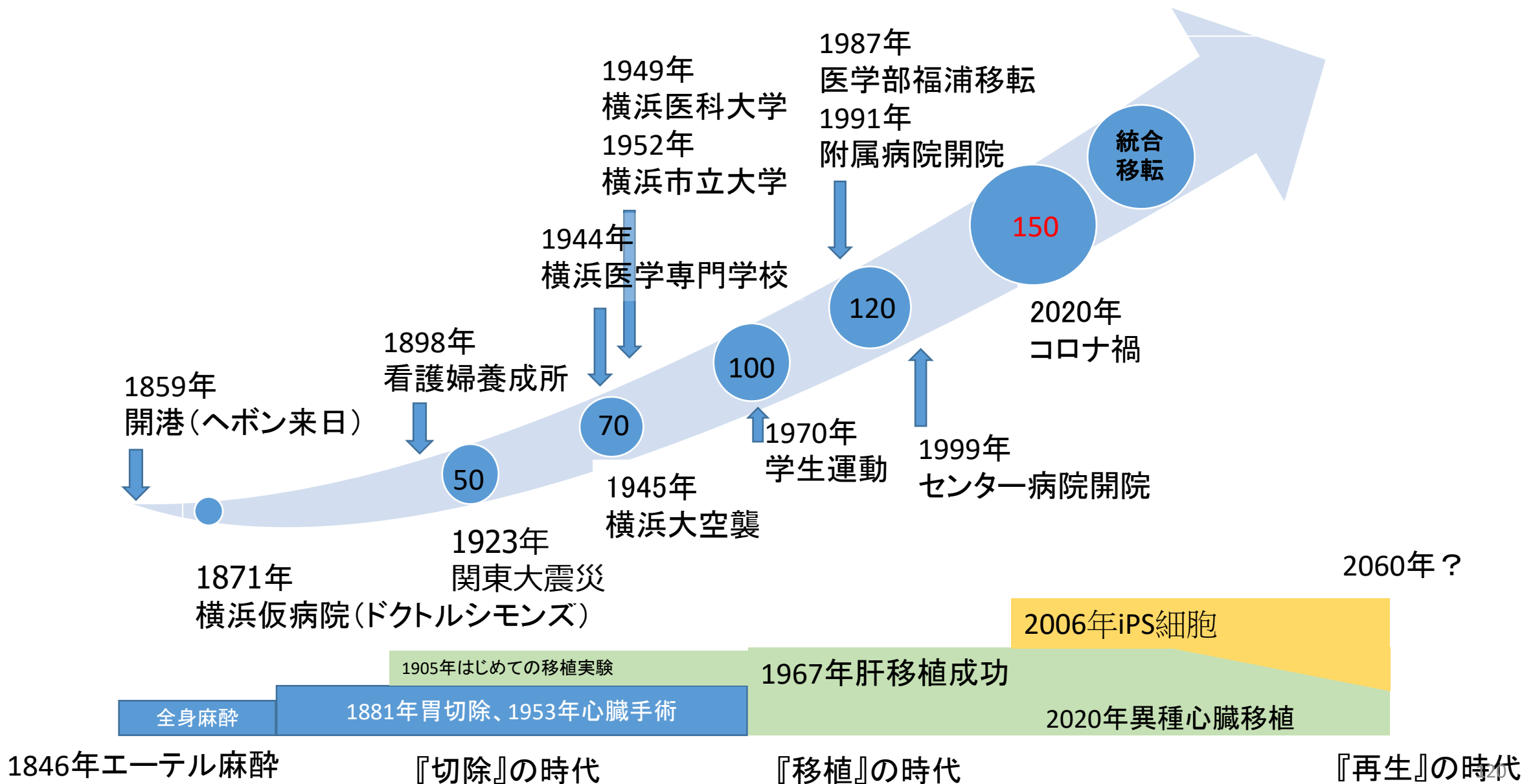

未来予測

- 2040年は、現在ぎりぎり空想できることが実現されている
- 疾患の早期発見・予防
- 再生医療、免疫治療が一般化
- 遠隔医療(超分散ホスピタル)
- 高度な生体適合性材料によるインプラント機器

未来を予想しつつ移転再整備を考えましょう

文部科学省に設置された科学技術・学術政策研究所が行っている未来予測である「科学技術予測調査」

今、横浜にあるものは明治からずっと続いている



むすび

- 横浜市立十全病院は何度も災害・戦火に晒されましたが、不死鳥のように甦り、横浜市民を最前線で守る役割を果たしてきました。
- 政財界のリーダー・篤志家から大きなご支援を頂いてきました。
- いただいたご支援を市民に還元するという『器』だったのです。
- 市民を守ってきたからこそ、市民から信頼され愛されてきたのでしょう。
- 移転再整備は単なる建て替えではなく、2つの病院が完全に一体化したスーパーホスピタル十全病院復活の好機です。
- 世界最高水準の医療を市民の皆様へ！
- 輝かしい未来へのカウントダウンが始まっています。
- まだまだ乗り越えるべき課題は多く残っていると思いますが、
『**十全魂**』で頑張りましょう！

ご清聴ありがとうございました

